

16 января 2015 г.
Часть III

ИНФОРМАЦИОННЫЙ ВЕСТИНИК ОРЕХОВО-ЗУЕВСКОГО РАЙОНА

ГЛАВА СЕЛЬСКОГО ПОСЕЛЕНИЯ СОБОЛЕВСКОЕ ОРЕХОВО-ЗУЕВСКОГО МУНИЦИПАЛЬНОГО РАЙОНА МОСКОВСКОЙ ОБЛАСТИ

142649 Московская область, Орехово-Зуевский район, д. Соболево, дом № 7-а,
(тел./факс 178-265)

ПОСТАНОВЛЕНИЕ от 09 октября 2014 года №575

Об утверждении административного регламента предоставления муниципальной услуги по приему заявлений (документов) на предоставление в собственность арендованного имущества субъектам малого и среднего предпринимательства при реализации их преимущественного права

В соответствии с Федеральным законом от 27.07.2010 года №210-ФЗ "Об организации предоставления государственных и муниципальных услуг", Федеральным законом от 28.07.2012 года №133-ФЗ "О внесении изменений в отдельные законодательные акты Российской Федерации в целях устранения ограничений для предоставления государственных и муниципальных услуг по принципу "одного окна",

ПОСТАНОВЛЯЮ:

1. Утвердить административный регламент предоставления муниципальной услуги по приему заявлений (документов) на предоставление в собственность арендованного имущества субъектам малого и среднего предпринимательства при реализации их преимущественного права согласно приложению №1 к настоящему Постановлению.

2. Настоящее постановление опубликовать в средствах массовой информации и разместить на официальном сайте администрации сельского поселения Соболевское.

3. Контроль над исполнением настоящего Постановления оставляю за собой.

Глава сельского поселения Соболевское: **Д.А. Банцекин**

УТВЕРЖДЕН
постановлением Главы
сельского поселения Соболевское
от 09.10.2014 года №575
Приложение №1
к постановлению Главы
сельского поселения Соболевское
от 09.10.2014 года №575

АДМИНИСТРАТИВНЫЙ РЕГЛАМЕНТ предоставления муниципальной услуги по приему заявлений (документов) на предоставление в собственность арендованного имущества субъектам малого и среднего предпринимательства при реализации их преимущественного права

1. Общие положения

Предмет регулирования административного регламента предоставления муниципальной услуги

1. Административный регламент предоставления муниципальной услуги по приему заявлений (документов) на предоставление в собственность арендованного имущества субъектам малого и среднего предпринимательства при реализации их преимущественного права (далее – административный регламент), состав, последовательность и сроки выполнения административных процедур (действий) по предоставлению муниципальной услуги, требования к порядку их выполнения, формы контроля за исполнением административного регламента, досудебный (внесудебный) порядок обжалования решений и действий (бездействия) Администрации сельского поселения Соболевское, должностных лиц Администрации

сельского поселения Соболевское, либо муниципальных служащих.

2. Административный регламент разработан в целях повышения качества и доступности предоставления муниципальной услуги при осуществлении полномочий Администрацией сельского поселения Соболевское.

Лица, имеющие право на получение муниципальной услуги

3. Заявителями по муниципальной услуге являются субъекты малого и среднего предпринимательства (юридические лица и индивидуальные предприниматели), соответствующие условиям, установленным статьей 3 Федерального закона от 22.07.2008 №159-ФЗ «Об особенностях отчуждения недвижимого имущества, находящегося в государственной собственности субъектов Российской Федерации или в муниципальной собственности и арендуемого субъектами малого и среднего предпринимательства, и о внесении изменений в отдельные законодательные акты Российской Федерации» (далее – заявители).

4. При обращении за получением муниципальной услуги от имени заявителей взаимодействие с Администрацией сельского поселения Соболевское вправе осуществлять их уполномоченные представители.

5. Преимущественное право заявителя на приобретение арендуемого имущества:

- арендуемое имущество по состоянию на 1 июля 2013 года находится в их временном владении и (или) временном пользовании непрерывно в течение двух и более лет в соответствии с договором или договорами аренды такого имущества, за исключением случая, предусмотренного частью 2.1 статьи 9 Федерального закона от 22.07.2008 № 159-ФЗ «Об особенностях отчуждения недвижимого имущества, находящегося в государственной собственности субъектов Российской Федерации или в муниципальной собственности и арендуемого субъектами малого и среднего предпринимательства, и о внесении изменений в отдельные законодательные акты Российской Федерации» (далее – Федеральный закон № 159-ФЗ);

- отсутствует задолженность по арендной плате за такое имущество, неустойкам (штрафам, пеням) на день заключения договора купли-продажи арендуемого имущества в соответствии с частью 4 статьи 4 Федерального закона № 159-ФЗ, а в случае, предусмотренном частью 2 или частью 2.1 статьи 9 Федерального закона № 159-ФЗ, - на день подачи субъектом малого или среднего предпринимательства заявления о реализации преимущественного права на приобретение арендуемого имущества;

- арендуемое имущество не включено в утвержденный в соответствии с частью 4 статьи 18 Федерального закона от 24.07.2007

№ 209-ФЗ «О развитии малого и среднего предпринимательства в Российской Федерации» перечень государственного имущества или муниципального имущества, предназначенного для передачи во владение и (или) в пользование субъектам малого и среднего предпринимательства за исключением случая, предусмотренного частью 2.1 статьи 9 Федерального закона № 159-ФЗ.

Требования к порядку информирования о порядке предоставления муниципальной услуги

6. Информирование граждан о порядке предоставления муниципальной услуги осуществляется муниципальными служащими Администрации сельского поселения Соболевское и сотрудниками многофункциональных центров предоставления государственных и муниципальных услуг Московской области, расположенного на территории Орехово-Зуевского муниципального района (далее – многофункциональные центры).

7. Основными требованиями к информированию граждан о порядке предоставления муниципальной услуги являются

достоверность предоставляемой информации, четкость изложения информации, полнота информирования.

8. Информация о порядке предоставления муниципальной услуги содержит следующие сведения:

1) наименование и почтовый адрес Администрации сельского поселения Соболевское, ответственного за предоставление муниципальной услуги, и многофункциональных центров;

2) справочные номера телефонов Администрации сельского поселения Соболевское, ответственного за предоставление муниципальной услуги, и многофункциональных центров;

3) адрес официального сайта Администрации сельского поселения Соболевское и многофункциональных центров в информационно-телекоммуникационной сети «Интернет» (далее – сеть Интернет);

4) график работы Администрации сельского поселения Соболевское, ответственного за предоставление муниципальной услуги, и многофункциональных центров;

5) требования к письменному запросу заявителей о предоставлении информации о порядке предоставления муниципальной услуги;

6) перечень документов, необходимых для получения муниципальной услуги;

7) выдержки из правовых актов, содержащих нормы, регулирующие деятельность по предоставлению муниципальной услуги;

8) текст административного регламента с приложениями;

9) краткое описание порядка предоставления муниципальной услуги;

10) образцы оформления документов, необходимых для получения муниципальной услуги, и требования к ним;

11) перечень типовых, наиболее актуальных вопросов граждан, относящихся к компетенции Администрации сельского поселения Соболевское, многофункциональных центров и ответы на них.

9. Информация о порядке предоставления муниципальной услуги размещается на информационных стендах в помещениях Администрации сельского поселения Соболевское и многофункциональных центров, предназначенных для приема заявителей, на официальном сайте Администрации сельского поселения Соболевское и официальном сайте многофункциональных центров в сети Интернет, в федеральной государственной информационной системе «Единый портал государственных и муниципальных услуг (функций)» (далее – Единый портал государственных и муниципальных услуг), в государственной информационной системе Московской области «Портал государственных и муниципальных услуг (функций) Московской области» (далее – Портал государственных и муниципальных услуг Московской области), а также предоставляется по телефону и электронной почте по обращению Заявителя.

10. Справочная информация о месте нахождения Администрации сельского поселения Соболевское, ответственного за предоставление муниципальной услуги, многофункциональных центров, органов и организаций, участвующих в предоставлении муниципальной услуги, их почтовые адреса, официальные сайты в сети Интернет, информация о графиках работы, телефонных номерах и адресах электронной почты представлена в Приложении 1 к административному регламенту.

11. При общении с гражданами муниципальные служащие Администрации сельского поселения Соболевское и сотрудники многофункциональных центров обязаны корректно и внимательно относиться к гражданам, не унижая их чести и достоинства. Информирование о порядке предоставления муниципальной услуги необходимо осуществлять с использованием официально-делового стиля речи.

II. Стандарт предоставления муниципальной услуги

Наименование муниципальной услуги

12. Муниципальная услуга по предоставлению в собственность арендованного имущества субъектам малого и среднего предпринимательства при реализации их преимущественного права.

Наименование органа, предоставляющего муниципальную услугу

13. Предоставление муниципальной услуги осуществляет Администрация сельского поселения Соболевское.

14. Администрация сельского поселения Соболевское

организует предоставление муниципальной услуги по принципу «одного окна», в том числе на базе многофункциональных центров.

15. В предоставлении муниципальной услуги участвует Управление Федеральной налоговой службы России по Московской области.

16. В целях получения информации и документов, необходимых для предоставления муниципальной услуги, осуществляется межведомственное взаимодействие с Управлением Федеральной налоговой службы России по Московской области.

17. Органы, предоставляющие муниципальную услугу, многофункциональные центры, на базе которых организовано предоставление муниципальной услуги, не вправе требовать от заявителя осуществления действий, в том числе согласований, необходимых для получения муниципальной услуги и связанных с обращением в иные государственные органы (органы местного самоуправления) и организации, за исключением получения услуг, включенных в перечень услуг, которые являются необходимыми и обязательными для предоставления муниципальных услуг, утвержденный Постановлением Главы сельского поселения Соболевское.

Результат предоставления муниципальной услуги

18. Результат предоставления муниципальной услуги является:

а) заключение между Администрацией сельского поселения Соболевское и получателем муниципальной услуги договора купли-продажи недвижимого имущества;

б) уведомление об отказе в предоставлении муниципальной услуги, оформленное на бумажном носителе или в электронной форме в соответствии с требованиями действующего законодательства.

Срок регистрации запроса заявителя

19. Запрос заявителя о предоставлении муниципальной услуги регистрируется в Администрации сельского поселения Соболевское в срок не позднее 1 рабочего дня, следующего за днем поступления в Администрацию сельского поселения Соболевское.

20. Регистрация запроса заявителя о предоставлении муниципальной услуги, переданного на бумажном носителе из многофункционального центра в Администрации сельского поселения Соболевское, осуществляется в срок не позднее 1 рабочего дня, следующего за днем поступления в Администрацию сельского поселения Соболевское.

21. Регистрация запроса заявителя о предоставлении муниципальной услуги, направленного в форме электронного документа посредством Единого портала государственных и муниципальных услуг, Портала государственных и муниципальных услуг Московской области, осуществляется в срок не позднее 1 рабочего дня, следующего за днем поступления в Администрацию сельского поселения Соболевское.

Срок предоставления муниципальной услуги

22. Срок предоставления муниципальной услуги не может превышать 130 календарных дней с даты регистрации запроса заявителя о предоставлении муниципальной услуги в Администрации сельского поселения Соболевское.

23. Срок предоставления муниципальной услуги, запрос на получение которой передан заявителем через многофункциональный центр, исчисляется со дня регистрации запроса на получение муниципальной услуги в Администрации сельского поселения Соболевское.

24. В течение десяти дней с даты принятия решения об условиях приватизации арендуемого имущества в порядке, установленном Федеральным законом от 21.12.2001 № 178-ФЗ «О приватизации государственного и муниципального имущества», уполномоченные органы направляют арендаторам - субъектам малого и среднего предпринимательства, копии решения, предложения о заключении договоров купли-продажи государственного или муниципального имущества и проекты договоров купли-продажи арендуемого имущества, а также при наличии задолженности по арендной плате за имущество, неустойкам (штрафам, пеням) требования о погашении такой задолженности с указанием ее размера.

25. Сроки передачи запроса о предоставлении муниципальной услуги и прилагаемых документов из многофункционального центра в Администрацию сельского поселения Соболевское, а также передачи результата муниципальной услуги из Администрации сельского поселения Соболевское в

многофункциональный центр устанавливаются соглашением о взаимодействии между Администрацией сельского поселения Соболевское и многофункциональным центром.

26. Выдача (направление) результата предоставления муниципальной услуги осуществляется в срок, не превышающий 10 календарных дней.

Правовые основания для предоставления муниципальной услуги

27. Предоставление муниципальной услуги осуществляется в соответствии с:

– Конституцией Российской Федерации, принятой всенародным голосованием 12.12.1993 // «Российская газета», 25.12.1993, №237;

– Федеральным законом от 27.07.2010 №210-ФЗ «Об организации предоставления государственных и муниципальных услуг» // «Российская газета», №168, 30.07.2010;

– Федеральным законом от 21.12.2001 № 178-ФЗ «О приватизации государственного и муниципального имущества» // Собрание законодательства РФ, 28.01.2002, № 4, ст. 251;

– Федеральным законом от 29.07.1998 № 135-ФЗ «Об оценочной деятельности в Российской Федерации» // Собрание законодательства РФ, 03.08.1998, № 31, ст. 3813;

– Федеральным законом от 06.10.2003 № 131-ФЗ «Об общих принципах организации местного самоуправления в Российской Федерации» // Собрание законодательства РФ от 06.10.2003 № 40, ст. 3822;

– Федеральным законом от 22.07.2008 № 159-ФЗ «Об особенностях отчуждения имущества, находящегося в государственной собственности субъекта Российской Федерации или в муниципальной собственности и арендуемого субъектами малого и среднего предпринимательства, и о внесении изменений в отдельные законодательные акты Российской Федерации» // Собрание законодательства РФ, 28.07.2008, № 30 (ч. 1), ст. 3615;

– Федеральным законом от 24.07.2007 № 209-ФЗ «О развитии малого и среднего предпринимательства в Российской Федерации» // Собрание законодательства РФ, 30.07.2007, № 31, ст. 4006;

– Федеральным законом от 08.02.1998 № 14-ФЗ «Об обществах с ограниченной ответственностью» // Собрание законодательства РФ, 16.02.1998, № 7, ст. 785;

– Федеральным законом от 26.12.1995 № 208-ФЗ «Об акционерных обществах» // Собрание законодательства РФ, 01.01.1996, № 1, ст. 1;

– Федеральным законом от 05.04.2013 №44-ФЗ «О контрактной системе в сфере закупок товаров, работ, услуг для обеспечения государственных и муниципальных нужд» // Собрание законодательства РФ, 08.04.2013, №14, ст. 1652;

– постановлением Правительства Российской Федерации от 22.07.2008 № 556 «О предельных значениях выручки от реализации товаров (работ, услуг) для каждой категории субъектов малого и среднего предпринимательства» // Собрание законодательства РФ, 28.07.2008, № 30 (ч. 2), ст. 3642;

– постановлением Правительства Российской Федерации от 16.05.2011 №373 «О разработке и утверждении административных регламентов исполнения государственных функций и административных регламентов предоставления государственных услуг» // «Собрание законодательства Российской Федерации», 30.05.2011, №22, ст. 3169;

– распоряжением Правительства Российской Федерации от 25.04.2011 №729-р «Об утверждении перечня услуг, оказываемых государственными и муниципальными учреждениями и другими организациями, в которых размещается государственное задание (заказ) или муниципальное задание (заказ), подлежащих включению в реестры государственных или муниципальных услуг и предоставляемых в электронной форме» // «Российская газета», №93, 29.04.2011;

– законом Московской области от 17.10.2008 № 145/2008-ОЗ «О порядке реализации субъектами малого и среднего предпринимательства преимущественного права на приобретение арендуемого недвижимого имущества, находящегося в государственной собственности Московской области или муниципальной собственности муниципальных образований Московской области» // «Ежедневные Новости. Подмоскowie», 25.10.2008, № 233;

– законом Московской области от 05.10.2006 №164/2006-ОЗ «О рассмотрении обращений граждан» // «Ежедневные Новости. Подмоскowie», №189, 11.10.2006;

– постановлением Правительства Московской области от 25.04.2011 №365/15 26.02.2013 «Об утверждении Порядка разработки и утверждения административных регламентов исполнения государственных функций и административных регламентов предоставления государственных услуг центральными исполнительными органами государственной власти Московской области, государственными органами Московской области» // «Ежедневные Новости. Подмоскowie», №77, 05.05.2011;

– постановлением Правительства Московской области от 26.12.2011 №1635/53 «Об утверждении Перечня услуг, которые являются необходимыми и обязательными для предоставления исполнительными органами государственной власти Московской области государственных услуг и предоставляются организациями, участвующими в предоставлении государственных услуг» // «Информационный вестник Правительства Московской области», №4, часть 1, 30.04.2012;

– постановлением Правительства Московской области от 27.09.2013 №777/42 «Об организации предоставления государственных услуг исполнительными органами государственной власти Московской области на базе многофункциональных центров предоставления государственных и муниципальных услуг, а также об утверждении Перечня государственных услуг исполнительных органов государственной власти Московской области, предоставление которых организуется по принципу «одного окна», в том числе на базе многофункциональных центров предоставления государственных и муниципальных услуг, и Рекомендуемого перечня муниципальных услуг, предоставляемых органами местного самоуправления муниципальных образований Московской области, а также услуг, оказываемых муниципальными учреждениями и другими организациями, предоставление которых организуется по принципу «одного окна», в том числе на базе многофункциональных центров предоставления государственных и муниципальных услуг» // «Ежедневные Новости. Подмоскowie», №199, 24.10.2013;

Исчерпывающий перечень документов, необходимых в соответствии с нормативными правовыми актами Российской Федерации, нормативными правовыми актами Московской области и муниципальными правовыми актами для предоставления муниципальной услуги, услуги необходимых и обязательных для ее предоставления, подлежащих представлению заявителем, способы их получения заявителем, в том числе в электронной форме, и порядок их представления

28. Для предоставления муниципальной услуги заявитель представляет заявление о реализации преимущественного права на приобретение арендуемого муниципального недвижимого имущества по форме согласно Приложению 2 к административному регламенту (далее – заявление).

К заявлению прикладываются следующие документы :

Для индивидуальных предпринимателей:

а) копия документа, удостоверяющего личность заявителя;

б) копия документа, удостоверяющего права (полномочия) представителя заявителя (в случае, если с заявлением обращается представитель заявителя);

Для юридических лиц:

а) документ, подтверждающий полномочия руководителя юридического лица на осуществление действий от имени юридического лица (копию решения о назначении этого лица или о его избрании), в соответствии с которым руководитель юридического лица обладает правом действовать от имени юридического лица без доверенности;

б) сведения о доле участия в уставном капитале юридического лица юридических лиц, не являющихся субъектами малого и среднего предпринимательства, включающие в себя заверенные копии учредительных документов, свидетельства о государственной регистрации юридического лица, свидетельства о постановке на учет в налоговом органе;

в) заверенные копии учредительных документов;

29. В заявлении обязательно должен быть указан порядок оплаты (единовременно или в рассрочку), а также срок расщрки.

30. В бумажном виде форма заявления может быть получена непосредственно в Администрации сельского поселения Соболевское, многофункциональном центре.

31. В бумажном виде форма заявления может быть получена заявителем непосредственно в Администрации сельского поселения Соболевское или многофункциональном центре.

32. Форма заявления доступна для копирования и заполнения в электронном виде на Едином портале государственных

ных и муниципальных услуг и Портале государственных и муниципальных услуг Московской области, на официальном сайте сельского поселения Соболевское в сети Интернет www.Sobolevskoe.ru, а также по обращению заявителя может быть выслана на адрес его электронной почты.

Исчерпывающий перечень документов, необходимых в соответствии с нормативными правовыми актами для предоставления муниципальной услуги, которые находятся в распоряжении государственных органов, органов местного самоуправления и иных органов и подведомственных им организациях, участвующих в предоставлении муниципальных услуг, и которые заявитель вправе представить по собственной инициативе, а также способы их получения заявителем, в том числе в электронной форме, порядок их представления

33. Заявитель вправе представить по собственной инициативе следующие документы :

а) выписка из Единого государственного реестра индивидуальных предпринимателей (в случае, если заявитель – индивидуальный предприниматель);

б) выписка из Единого государственного реестра юридических лиц (в случае, если заявитель – юридическое лицо);

в) копию формы П4 или ПМ статистической отчетности или справку о среднесписочной численности работников за предшествующий календарный год;

г) справка о доходах лица, являющегося индивидуальным предпринимателем, по форме 3-НДФЛ;

34. Непредставление заявителем указанных документов не является основанием для отказа заявителю в предоставлении муниципальной услуги.

35. Администрации сельского поселения Соболевское и многофункциональные центры не вправе требовать от заявителя представления документов и информации или осуществления действий, представление или осуществление которых не предусмотрено нормативными правовыми актами, регулирующими отношения, возникающие в связи с предоставлением муниципальной услуги.

36. Администрация сельского поселения Соболевское и многофункциональные центры не вправе требовать от заявителя также представления документов и информации, которые находятся в распоряжении органов, предоставляющих государственные или муниципальные услуги, либо подведомственных органам государственной власти или органам местного самоуправления организаций, участвующих в предоставлении муниципальной услуги, в соответствии с нормативными правовыми актами Российской Федерации, нормативными правовыми актами Московской области, муниципальными правовыми актами.

Исчерпывающий перечень оснований для отказа в приеме документов, необходимых для предоставления муниципальной услуги

37. Оснований для отказа в приеме документов, необходимых для предоставления муниципальной услуги, законодательством не предусмотрено.

Исчерпывающий перечень оснований для приостановления или отказа в предоставлении муниципальной услуги

38. Основаниями для отказа в предоставлении муниципальной услуги являются:

1) выявление в запросе на предоставление муниципальной услуги или в представленных документах недостоверной, искаженной или неполной информации, в том числе представление заявителем документов, срок действительности которых на момент поступления в Администрацию сельского поселения Соболевское в соответствии с действующим законодательством истек;

2) подача заявления и документов лицом, не входящим в перечень лиц, установленный законодательством и пунктом 3 настоящего административного регламента;

3) непредставление заявителем одного или более документов, указанных в пункте 28 настоящего административного регламента;

4) текст в запросе на предоставление муниципальной услуги не поддается прочтению либо отсутствует;

5) арендуемое заявителем имущество по состоянию на 1 июля 2013 года находится в его временном владении и (или) временном пользовании непрерывно в течение двух и более лет;

6) имеется задолженность по арендной плате за арендуемое имущество, неустойкам (пеням, штрафам) на день пода-

чи субъектом малого и среднего предпринимательства заявителя;

7) отсутствие в реестре муниципальной собственности имущества, указанного в заявлении.

39. Письменное решение об отказе в предоставлении муниципальной услуги подписывается Главой или Заместителем Главы Администрации сельского поселения Соболевское и выдается заявителю с указанием причин отказа.

По требованию заявителя, решение об отказе в предоставлении муниципальной услуги предоставляется в электронной форме или может выдаваться лично или направляться по почте в письменной форме либо выдается через многофункциональный центр.

Перечень услуг, необходимых и обязательных для предоставления муниципальной услуги, в том числе сведения

о документах, выдаваемых организациями, участвующими в предоставлении муниципальной услуги

40. Услуги, необходимые и обязательные для предоставления муниципальной услуги, отсутствуют.

Порядок, размер и основания взимания государственной пошлины или иной платы, взимаемой за предоставление муниципальной услуги

41. Предоставление муниципальной услуги осуществляется бесплатно.

Максимальный срок ожидания в очереди при подаче запроса

о предоставлении государственной услуги, услуги организации, участвующей в предоставлении государственной услуги, и при получении результата предоставления таких услуг

42. Максимальное время ожидания в очереди при личной подаче заявления о предоставлении муниципальной услуги составляет не более 15 минут.

43. Предельная продолжительность ожидания в очереди при получении результата предоставления муниципальной услуги не превышает 15 минут.

Требования к помещениям, в которых предоставляется муниципальная услуга, услуги организации, участвующей в предоставлении муниципальной услуги, к местам ожидания и приема заявителей, размещению и оформлению визуальной, текстовой и мультимедийной информации о порядке предоставления муниципальной услуги

44. Предоставление муниципальных услуг осуществляется в специально выделенных для этих целей помещениях Администрации сельского поселения Соболевское и многофункциональных центров.

45. Для заявителей должно быть обеспечено удобство с точки зрения пешеходной доступности от остановок общественного транспорта. Путь от остановок общественного транспорта до помещений приема и выдачи документов должен быть оборудован соответствующими информационными указателями.

46. В случае если имеется возможность организации стоянки (парковки) возле здания (строения), в котором размещено помещение приема и выдачи документов, организовывается стоянка (парковка) для личного автомобильного транспорта заявителей. За пользование стоянкой (парковкой) с заявителей плата не взимается.

47. Для парковки специальных автотранспортных средств инвалидов на каждой стоянке выделяется не менее 10% мест (но не менее одного места), которые не должны занимать иные транспортные средства.

48. Вход в помещение приема и выдачи документов должен обеспечивать свободный доступ заявителей, быть оборудован удобной лестницей с поручнями, широкими проходами, а также пандусами для передвижения кресел-колясок.

49. На здании рядом с входом должна быть размещена информационная табличка (вывеска), содержащая следующую информацию:

наименование органа;
место нахождения и юридический адрес;
режим работы;
номера телефонов для справок;
адрес официального сайта.

50. Фасад здания должен быть оборудован осветительными приборами, позволяющими посетителям ознакомиться с

информационными табличками.

51. Помещения приема и выдачи документов должны предусматривать места для ожидания, информирования и приема заявителей. В местах для информирования должен быть обеспечен доступ граждан для ознакомления с информацией не только в часы приема заявлений, но и в рабочее время, когда прием заявителей не ведется.

52. В помещении приема и выдачи документов организуется работа справочных окон, в количестве, обеспечивающем потребности граждан.

53. Характеристики помещений приема и выдачи документов в части объемно-планировочных и конструктивных решений, освещения, пожарной безопасности, инженерного оборудования должны соответствовать требованиям нормативных документов, действующих на территории Российской Федерации.

54. Помещения приема выдачи документов оборудуются стендами (стойками), содержащими информацию о порядке предоставления муниципальных услуг.

55. Помещение приема и выдачи документов может быть оборудовано информационным табло, предоставляющим информацию о порядке предоставления муниципальной услуги (включая трансляцию видеороликов, разъясняющих порядок предоставления муниципальных услуг), а также регулирующий поток «электронной очереди». Информация на табло может выводиться в виде бегущей строки.

56. Информационное табло размещается рядом со входом в помещение таким образом, чтобы обеспечить видимость максимально возможному количеству заинтересованных лиц.

57. В местах для ожидания устанавливаются стулья (кресельные секции, кресла) для заявителей.

В помещении приема и выдачи документов выделяется место для оформления документов, предусматривающее столы (стойки) с бланками заявлений и канцелярскими принадлежностями.

В помещениях приема и выдачи документов могут быть размещены платежные терминалы, мини-офисы кредитных учреждений по приему платы за предоставление муниципальных услуг.

58. Информация о фамилии, имени, отчестве и должности сотрудника Администрации сельского поселения Соболевское и многофункционального центра, должна быть размещена на личной информационной табличке и на рабочем месте специалиста.

59. Для заявителя, находящегося на приеме, должно быть предусмотрено место для раскладки документов.

60. Прием комплекта документов, необходимых для осуществления муниципальной услуги, и выдача документов, при наличии возможности, должны осуществляться в разных окнах (кабинетах).

61. В помещениях приема и выдачи документов размещается абонентский ящик, а также стенд по антикоррупционной тематике. Кроме того, в помещениях приема и выдачи документов могут распространяться иные материалы (брошюры, сборники) по антикоррупционной тематике.

Показатели доступности и качества муниципальной услуги (возможность получения информации о ходе предоставления муниципальной услуги, возможность получения услуги в электронной форме или в многофункциональных центрах)

62. Показателями доступности и качества муниципальной услуги являются:

- достоверность предоставляемой гражданам информации;
- полнота информирования граждан;
- наглядность форм предоставляемой информации об административных процедурах;
- удобство и доступность получения информации заявителями о порядке предоставления муниципальной услуги;
- соблюдение сроков исполнения отдельных административных процедур и предоставления муниципальной услуги в целом;
- соблюдений требований стандарта предоставления муниципальной услуги;
- отсутствие жалоб на решения, действия (бездействие) должностных лиц Администрации сельского поселения Соболевское и муниципальных служащих в ходе предоставления муниципальной услуги;
- полнота и актуальность информации о порядке предоставления муниципальной услуги.

63. Заявителям предоставляется возможность получения информации о ходе предоставления муниципальной услуги и

возможность получения муниципальной услуги в электронной форме с использованием Портала государственных и муниципальных услуг Московской области, Единого портала государственных и муниципальных услуг и по принципу «одного окна» на базе многофункциональных центров.

64. При получении муниципальной услуги заявитель осуществляет не более 3 взаимодействия с должностными лицами.

65. Продолжительность ожидания в очереди при обращении заявителя в Администрацию сельского поселения Соболевское для получения муниципальной услуги не может превышать 15 минут.

Иные требования, в том числе учитывающие особенности предоставления муниципальной услуги по принципу «одного окна» на базе многофункциональных центров и особенности предоставления муниципальной услуги в электронной форме

66. Заявителю предоставляется возможность получения муниципальной услуги по принципу «одного окна», в соответствии с которым предоставление муниципальной услуги осуществляется после однократного обращения заявителя с соответствующим запросом, а взаимодействие с Администрацией сельского поселения Соболевское осуществляется многофункциональным центром без участия заявителя в соответствии с нормативными правовыми актами и соглашением о взаимодействии между Администрацией сельского поселения Соболевское и многофункциональным центром, заключенным в установленном порядке.

67. Организация предоставления муниципальной услуги на базе многофункционального центра осуществляется в соответствии с соглашением о взаимодействии между Администрацией сельского поселения Соболевское и многофункциональным центром, заключенным в установленном порядке.

68. Муниципальная услуга предоставляется в многофункциональных центрах с учетом принципа экстерриториальности, в соответствии с которым заявитель вправе выбрать для обращения за получением муниципальной услуги любой многофункциональный центр, расположенный на территории Орехово-Зуевского муниципального района.

69. При предоставлении муниципальной услуги универсальными специалистами многофункциональных центров исполняются следующие административные процедуры:

- 1) прием заявления и документов, необходимых для предоставления муниципальной услуги;
- 2) формирование и направление межведомственных запросов в органы (организации), участвующие в предоставлении муниципальной услуги;
- 3) выдача документа, являющегося результатом предоставления муниципальной услуги.

Административные процедуры по приему заявления и документов, необходимых для предоставления муниципальной услуги, а также выдаче документа, являющегося результатом предоставления муниципальной услуги, осуществляются универсальными специалистами многофункциональных центров по принципу экстерриториальности.

70. Заявители имеют возможность получения муниципальной услуги в электронной форме с использованием Единого портала государственных и муниципальных услуг и Портала государственных и муниципальных услуг Московской области в части:

- 1) получения информации о порядке предоставления муниципальной услуги;
- 2) ознакомления с формами заявлений и иных документов, необходимых для получения муниципальной услуги, обеспечения доступа к ним для копирования и заполнения в электронном виде;
- 3) направления запроса и документов, необходимых для предоставления муниципальной услуги;
- 4) осуществления мониторинга хода предоставления муниципальной услуги;
- 5) получения результата предоставления муниципальной услуги в соответствии с действующим законодательством.

71. При направлении запроса о предоставлении муниципальной услуги в электронной форме заявитель формирует заявление на предоставление муниципальной услуги в форме электронного документа и подписывает его электронной подписью в соответствии с требованиями Федерального закона № 63-ФЗ и требованиями Федерального закона № 210-ФЗ.

72. При направлении запроса о предоставлении муниципальной услуги в электронной форме заявитель вправе при-

ложить к заявлению о предоставлении муниципальной услуги документов, указанные в пунктах 28 и 33 административного регламента, которые формируются и направляются в виде отдельных файлов в соответствии с требованиями законодательства.

73. При направлении заявления и прилагаемых к нему документов в электронной форме представителем заявителя, действующим на основании доверенности, доверенность должна быть представлена в форме электронного документа, подписанного электронной подписью уполномоченного лица, выдавшего (подписавшего) доверенность.

74. В течение 5 дней с даты направления запроса о предоставлении муниципальной услуги в электронной форме заявитель предоставляет в Администрацию сельского поселения Соболевское документы, представленные в пункте 28 административного регламента (в случае, если запрос и документы в электронной форме не составлены с использованием электронной подписи в соответствии с действующим законодательством). Заявитель также вправе представить по собственной инициативе документы, указанные в пункте 33 административного регламента.

75. Для обработки персональных данных при регистрации субъекта персональных данных на Едином портале государственных и муниципальных услуг и на Портале государственных и муниципальных услуг Московской области получение согласия заявителя в соответствии с требованиями статьи 6 Федерального закона №152-ФЗ не требуется.

76. Заявителям предоставляется возможность для предварительной записи на подачу заявления и документов, необходимых для предоставления муниципальной услуги. Предварительная запись может осуществляться следующими способами по выбору заявителя:

при личном обращении заявителя в Администрацию сельского поселения Соболевское, его территориальный отдел или многофункциональный центр;

по телефону Администрации сельского поселения Соболевское или многофункционального центра;

через официальный сайт Администрации сельского поселения Соболевское или многофункционального центра.

77. При предварительной записи заявитель сообщает следующие данные:

для физического лица: фамилию, имя, отчество (последнее при наличии);

для юридического лица: наименование юридического лица;

контактный номер телефона;
адрес электронной почты (при наличии);
желаемые дату и время предоставления документов.

78. Предварительная запись осуществляется путем внесения указанных сведений в книгу записи заявителей, которая ведется на бумажных и/или электронных носителях.

79. Заявителю сообщаются дата и время приема документов, окно (кабинет) приема документов, в которые следует обратиться. При личном обращении заявителю выдается талон-подтверждение. Заявитель, записавшийся на прием через официальный сайт Администрации сельского поселения Соболевское или многофункционального центра, может распечатать аналог талона-подтверждения.

Запись заявителей на определенную дату заканчивается за сутки до наступления этой даты.

80. При осуществлении предварительной записи заявитель в обязательном порядке информируется о том, что предварительная запись аннулируется в случае его неявки по истечении 15 минут с назначенного времени приема.

Заявителям, записавшимся на прием через официальный сайт Администрации сельского поселения Соболевское или многофункционального центра, за день до приема отправляется напоминание на указанный адрес электронной почты о дате, времени и месте приема, а также информация об аннулировании предварительной записи в случае неявки по истечении 15 минут с назначенного времени приема.

81. Заявитель в любое время вправе отказаться от предварительной записи.

82. В отсутствие заявителей, обратившихся по предварительной записи, осуществляется прием заявителей, обратившихся в порядке очереди.

83. График приема (приемное время) заявителей по предварительной записи устанавливается руководителем Администрации сельского поселения Соболевское или многофункционального центра в зависимости от интенсивности обращений.

III. Состав, последовательность и сроки выполнения административных процедур (действий), требования к порядку их выполнения, в том числе особенности выполнения административных процедур (действий) в электронной форме

84. Предоставление муниципальной услуги включает в себя следующие административные процедуры:

1) прием заявления и документов, необходимых для предоставления муниципальной услуги;

2) регистрация заявления и документов, необходимых для предоставления муниципальной услуги;

3) обработка и предварительное рассмотрение заявления и представленных документов;

4) формирование и направление межведомственных запросов в органы (организации), участвующие в предоставлении муниципальной услуги;

5) принятие решения о предоставлении (об отказе предоставления) муниципальной услуги;

6) проведение независимой оценки рыночной стоимости имущества и принятие решения об условиях приватизации арендуемого имущества;

7) выдача (направление) документа, являющегося результатом предоставления муниципальной услуги;

8) отмена или изменение решения об условиях приватизации арендуемого имущества.

Блок-схема предоставления муниципальной услуги

85. Блок-схема последовательности действий при предоставлении муниципальной услуги представлена в Приложении 6 к административному регламенту.

Прием заявления и документов, необходимых для предоставления муниципальной услуги

86. Основанием для начала осуществления административной процедуры по приему заявления и документов, необходимых для предоставления муниципальной услуги, является поступление в Администрацию сельского поселения Соболевское или многофункциональный центр заявления о предоставлении муниципальной услуги и прилагаемых к нему документов, представленных заявителем:

а) в Администрации сельского поселения Соболевское: посредством личного обращения заявителя;
посредством почтового отправления;
посредством технических средств Единого портала государственных и муниципальных услуг или Портала государственных и муниципальных услуг Московской области;

б) в многофункциональный центр посредством личного обращения заявителя.

87. Прием заявления и документов, необходимых для предоставления муниципальной услуги, осуществляют сотрудники Администрации сельского поселения Соболевское или сотрудники многофункционального центра.

88. Прием заявления и документов, необходимых для предоставления муниципальной услуги осуществляется в многофункциональных центрах в соответствии с соглашениями о взаимодействии между Администрацией сельского поселения Соболевское и центрами, заключенными в установленном порядке, если исполнение данной процедуры предусмотрено заключенными соглашениями.

89. При поступлении заявления и прилагаемых к нему документов посредством личного обращения заявителя в Администрацию сельского поселения Соболевское или многофункциональный центр, специалист, ответственный за прием документов, осуществляет следующую последовательность действий:

1) устанавливает предмет обращения;

2) устанавливает соответствие личности заявителя документу, удостоверяющему личность (в случае, если заявителем является физическое лицо);

3) проверяет наличие документа, удостоверяющего права (полномочия) представителя физического или юридического лица (в случае, если с заявлением обращается представитель заявителя);

4) осуществляет сверку копий представленных документов с их оригиналами;

5) проверяет заявление и комплектность прилагаемых к нему документов на соответствие перечню документов, предусмотренных пунктом 28 административного регламента.

6) проверяет заявление и прилагаемые к нему документы на наличие подчисток, приписок, зачеркнутых слов и иных

неоговоренных исправлений, серьезных повреждений, не позволяющих однозначно истолковать их содержание;

7) осуществляет прием заявления и документов по описи, которая содержит полный перечень документов, представленных заявителем, а при наличии выявленных недостатков - их описание;

8) вручает копию описи заявителю.

90. Специалист многофункционального центра, ответственный за прием документов, в дополнение к действиям, указанным в пункте 89 административного регламента, осуществляет следующие действия:

1) проверяет комплектность представленных заявителем документов по перечню документов, предусмотренных пунктом 33 административного регламента;

2) формирует перечень документов, не представленных заявителем и сведения из которых подлежат получению посредством межведомственного информационного взаимодействия;

3) направляет специалисту многофункционального центра, ответственному за осуществление межведомственного информационного взаимодействия, сформированный перечень документов, не представленных заявителем и сведения из которых подлежат получению посредством межведомственного информационного взаимодействия;

4) при наличии всех документов и сведений, предусмотренных пунктом 28 административного регламента передает заявление и прилагаемые к нему документы специалисту многофункционального центра, ответственному за организацию направления заявления и прилагаемых к нему документов в Администрацию сельского поселения Соболевское.

Сотрудник многофункционального центра, ответственный за организацию направления заявления и прилагаемых к нему документов в Администрацию сельского поселения Соболевское, организует передачу заявления и документов, представленных заявителем, в Администрацию сельского поселения Соболевское в соответствии с заключенным соглашением о взаимодействии и порядком делопроизводства многофункциональных центров.

91. Максимальное время приема заявления и прилагаемых к нему документов при личном обращении заявителя не превышает 15 минут.

92. При отсутствии у заявителя, обратившегося лично, заполненного заявления или не правильного его заполнении, специалист Администрации сельского поселения Соболевское или многофункционального центра, ответственный за прием документов, консультирует заявителя по вопросам заполнения заявления.

93. При поступлении заявления и прилагаемых к нему документов в Администрацию сельского поселения Соболевское посредством почтового отправления специалист Администрации сельского поселения Соболевское, ответственный за прием заявлений и документов, осуществляет действия согласно пункту 89 административного регламента, кроме действий, предусмотренных подпунктами 2, 4 пункта 89 административного регламента.

Опись направляется заявителю заказным почтовым отправлением с уведомлением о вручении в течение 2 рабочих дней с даты получения заявления и прилагаемых к нему документов.

94. В случае поступления запроса о предоставлении муниципальной услуги и прилагаемых к нему документов (при наличии) в электронной форме посредством Единого портала государственных и муниципальных услуг или Портала государственных и муниципальных услуг Московской области специалист Администрации сельского поселения Соболевское, ответственный за прием документов, осуществляет следующую последовательность действий:

1) просматривает электронные образы запроса о предоставлении муниципальной услуги и прилагаемых к нему документов;

2) осуществляет контроль полученных электронных образцов заявления и прилагаемых к нему документов на предмет целостности;

3) фиксирует дату получения заявления и прилагаемых к нему документов;

4) в случае если запрос на предоставление муниципальной услуги и документы, представленные в электронной форме, не заверены электронной подписью в соответствии с действующим законодательством направляет заявителю через личный кабинет уведомление о необходимости представить запрос о предоставлении муниципальной услуги и доку-

менты, подписанные электронной подписью, либо представить в Администрацию сельского поселения Соболевское подлинники документов (копии, заверенные в установленном порядке), указанных в пункте 28 административного регламента, в срок, не превышающий 5 календарных дней с даты получения запроса о предоставлении муниципальной услуги и прилагаемых к нему документов (при наличии) в электронной форме;

5) в случае если запрос о предоставлении муниципальной услуги и документы в электронной форме подписаны электронной подписью в соответствии с действующим законодательством направляет заявителю через личный кабинет уведомление о получении запроса о предоставлении муниципальной услуги и прилагаемых к нему документов.

95. Максимальный срок осуществления административной процедуры не может превышать 2 рабочих дней с момента поступления заявления в Администрацию сельского поселения Соболевское или многофункциональный центр.

96. Результатом исполнения административной процедуры по приему заявления и прилагаемых к нему документов, необходимых для предоставления муниципальной услуги, является:

1) в Администрации сельского поселения Соболевское - передача заявления и прилагаемых к нему документов сотруднику Администрации сельского поселения Соболевское, ответственному за регистрацию поступившего запроса на предоставление муниципальной услуги;

2) в многофункциональных центрах:

а) при отсутствии одного или более документов, предусмотренных пунктом 33 административного регламента, - передача перечня документов, не представленных заявителем и сведения из которых подлежат получению посредством межведомственного информационного взаимодействия, специалисту многофункционального центра, ответственному за осуществление межведомственного информационного взаимодействия;

б) при наличии всех документов, предусмотренных пунктом 33 административного регламента, - передача заявления и прилагаемых к нему документов в Администрацию сельского поселения Соболевское.

97. Способом фиксации результата исполнения административной процедуры является опись приняты у заявителя документов или уведомление о принятии запроса о предоставлении муниципальной услуги и прилагаемых документов.

Регистрация заявления и документов, необходимых для предоставления муниципальной услуги

98. Основанием для начала осуществления административной процедуры является поступление специалисту Администрации сельского поселения Соболевское, ответственному за регистрацию поступающих запросов на предоставление муниципальной услуги, заявления и прилагаемых к нему документов.

99. Специалист Администрации сельского поселения Соболевское осуществляет регистрацию заявления и прилагаемых к нему документов в соответствии с порядком делопроизводства, установленным Администрацией сельского поселения Соболевское, в том числе осуществляет внесение соответствующих сведений в журнал регистрации обращений о предоставлении муниципальной услуги и (или) в соответствующую информационную систему Администрации сельского поселения Соболевское.

100. Регистрация заявления и прилагаемых к нему документов, полученных посредством личного обращения заявителя или почтового отправления, осуществляется в срок, не превышающий 1 рабочий день, с даты поступления заявления и прилагаемых к нему документов в Администрацию сельского поселения Соболевское.

101. Регистрация заявления и прилагаемых к нему документов, полученных в электронной форме через Единый портал государственных и муниципальных услуг или Портал государственных и муниципальных услуг Московской области, осуществляется не позднее 1 рабочего дня, следующего за днем их поступления в Администрацию сельского поселения Соболевское.

102. Регистрация заявления и прилагаемых к нему документов, полученных Администрацией сельского поселения Соболевское из многофункционального центра, осуществляется не позднее 1 рабочего дня, следующего за днем их поступления в Администрацию сельского поселения Соболевское.

103. После регистрации в Администрации сельского поселения Соболевское заявление и прилагаемые к нему документы, направляются на рассмотрение специалисту Администрации сельского поселения Соболевское, ответственному за подготовку документов по муниципальной услуге.

104. Максимальный срок осуществления административной процедуры не может превышать 2 рабочих дней.

105. Результатом исполнения административной процедуры по регистрации заявления и прилагаемых к нему документов, необходимых для предоставления муниципальной услуги, является передача заявления и прилагаемых к нему документов сотруднику Администрации сельского поселения Соболевское, ответственному за предоставление муниципальной услуги.

106. При обращении заявителя за получением муниципальной услуги в электронной форме Администрация сельского поселения Соболевское направляет на Единый портал государственных и муниципальных услуг или Портал государственных и муниципальных услуг Московской области посредством технических средств связи уведомление о завершении исполнения административной процедуры с указанием результата осуществления административной процедуры.

107. Способом фиксации исполнения административной процедуры является внесение соответствующих сведений в журнал регистрации обращений за предоставлением муниципальной услуги или в соответствующую информационную систему Администрации сельского поселения Соболевское.

Обработка и предварительное рассмотрение заявления и представленных документов

108. Основанием для начала исполнения административной процедуры является поступление заявления и документов сотруднику Администрации сельского поселения Соболевское, ответственному за предоставление муниципальной услуги.

109. Сотрудник Администрации сельского поселения Соболевское, ответственный за предоставление муниципальной услуги, осуществляет следующие действия:

1) проверяет комплектность представленных заявителем документов по перечням документов, предусмотренных пунктами 28 и 33 административного регламента;

2) проверяет заявление и прилагаемые к нему документы на наличие подчисток, приписок, зачеркнутых слов и иных неоговоренных исправлений, серьезных повреждений, не позволяющих однозначно истолковать их содержание;

3) при отсутствии одного или более документов из числа документов, предусмотренных пунктом 28 административного регламента, а так же при выявлении в запросе на предоставление муниципальной услуги или в представленных документах недостоверной, искаженной или неполной информации, в том числе при представлении заявителем документов, срок действительности которых на момент поступления в Администрации сельского поселения Соболевское в соответствии с действующим законодательством истек, подаче заявления и документов лицом, не входящим в перечень лиц, установленный законодательством и пунктом 3 настоящего административного регламента, или в случае, если текст в запросе на предоставление муниципальной услуги не поддается прочтению либо отсутствует, готовит проект решения об отказе в предоставлении муниципальной услуги и направляет его сотруднику Администрации сельского поселения Соболевское, ответственному за принятие решения;

4) формирует перечень документов, не представленных заявителем и сведения из которых подлежат получению посредством межведомственного информационного взаимодействия;

5) направляет сотруднику Администрации сельского поселения Соболевское, ответственному за осуществление межведомственного информационного взаимодействия, сформированный перечень документов, не представленных заявителем и сведения из которых подлежат получению посредством межведомственного информационного взаимодействия;

6) в случае наличия полного комплекта документов, предусмотренных пунктами 28 и 33 административного регламента, и при отсутствии выявленных в ходе предварительного рассмотрения заявления и прилагаемых к нему документов оснований для отказа в предоставлении муниципальной услуги, переходит к осуществлению административной процедуры принятия решения о предоставлении (об отказе в предоставлении) муниципальной услуги.

110. Максимальный срок выполнения административной

процедуры не может превышать 1 рабочего дня.

111. Результатом административной процедуры является:

1) передача сотруднику Администрации сельского поселения Соболевское, ответственному за осуществление межведомственного информационного взаимодействия, сформированного перечня документов, не представленных заявителем и сведения из которых подлежат получению посредством межведомственного информационного взаимодействия;

2) передача сотруднику Администрации сельского поселения Соболевское, ответственному за принятие решения о предоставлении муниципальной услуги, проекта решения об отказе в предоставлении муниципальной услуги;

3) переход к осуществлению административной процедуры принятия решения о предоставлении (об отказе в предоставлении) муниципальной услуги.

112. При обращении заявителя за получением муниципальной услуги в электронной форме Администрация сельского поселения Соболевское направляет на Единый портал государственных и муниципальных услуг или Портал государственных и муниципальных услуг Московской области посредством технических средств связи уведомление о завершении исполнения административной процедуры с указанием результата осуществления административной процедуры.

113. Способом фиксации административной процедуры является один из следующих документов:

1) перечень документов, не представленных заявителем и сведения из которых подлежат получению посредством межведомственного информационного взаимодействия;

2) проект уведомления заявителя об отказе в предоставлении муниципальной услуги.

Формирование и направление межведомственных запросов в органы (организации), участвующие в предоставлении муниципальной услуги

114. Основанием для начала административной процедуры по формированию и направлению межведомственного запроса о предоставлении документов, необходимых для предоставления муниципальной услуги, является непредставление заявителем в Администрацию сельского поселения Соболевское или многофункциональный центр документов и информации, которые могут быть получены в рамках межведомственного информационного взаимодействия.

115. Межведомственный запрос о предоставлении документов и информации осуществляется сотрудником Администрации сельского поселения Соболевское или многофункционального центра, ответственным за осуществление межведомственного информационного взаимодействия. Многофункциональный центр осуществляет формирование и направление межведомственных запросов только в случае обращения заявителя за получением муниципальной услуги через многофункциональный центр.

116. Формирование и направление межведомственных запросов о предоставлении документов, необходимых для предоставления муниципальной услуги, осуществляется центрами в соответствии с заключенными в установленном порядке соглашениями о взаимодействии, если исполнение данной процедуры предусмотрено заключенными соглашениями.

117. Межведомственный запрос формируется и направляется в форме электронного документа, подписанного электронной подписью и направляется по каналам системы межведомственного электронного взаимодействия (далее - СМЭВ).

При отсутствии технической возможности формирования и направления межведомственного запроса в форме электронного документа по каналам СМЭВ межведомственный запрос направляется на бумажном носителе по почте, по факсу с одновременным его направлением по почте или курьерской доставкой.

Межведомственный запрос о предоставлении документов и (или) информации, указанных в пункте 2 части 1 статьи 7 Федерального закона № 210-ФЗ, для предоставления муниципальной услуги с использованием межведомственного информационного взаимодействия в бумажном виде должен содержать следующие сведения, если дополнительные сведения не установлены законодательным актом Российской Федерации:

1) наименование органа или организации, направляющих межведомственный запрос;

2) наименование органа или организации, в адрес которых направляется межведомственный запрос;

3) наименование муниципальной услуги, для предоставления которой необходимо предоставление документа и (или) информации, а также, если имеется, номер (идентификатор) такой услуги в реестре муниципальных услуг;

4) указание на положения нормативного правового акта, которыми установлено представление документа и (или) информации, необходимых для предоставления муниципальной услуги, и указание на реквизиты данного нормативного правового акта;

5) сведения, необходимые для представления документа и (или) информации, установленные настоящим административным регламентом предоставления муниципальной услуги, а также сведения, предусмотренные нормативными правовыми актами как необходимые для представления таких документов и (или) информации;

6) контактная информация для направления ответа на межведомственный запрос;

7) дата направления межведомственного запроса;

8) фамилия, имя, отчество и должность лица, подготовившего и направившего межведомственный запрос, а также номер служебного телефона и (или) адрес электронной почты данного лица для связи;

9) информация о факте получения согласия, предусмотренного частью 5 статьи 7 настоящего Федерального закона № 210-ФЗ (при направлении межведомственного запроса в случае, предусмотренном частью 5 статьи 7 настоящего Федерального закона № 210-ФЗ).

Направление межведомственного запроса допускается только в целях, связанных с предоставлением муниципальной услуги.

Максимальный срок формирования и направления запроса составляет 1 рабочий день.

118. При подготовке межведомственного запроса сотрудник Администрации сельского поселения Соболевское или многофункционального центра, ответственный за осуществление межведомственного информационного взаимодействия, определяет государственные органы, органы местного самоуправления либо подведомственные государственным органам или органам местного самоуправления организации, в которых данные документы находятся.

119. Для предоставления муниципальной услуги Администрация сельского поселения Соболевское или многофункциональный центр направляет межведомственные запросы в:

а) Управление Федеральной налоговой службы России по Московской области.

Срок подготовки и направления ответа на межведомственный запрос о предоставлении документов и информации, необходимых для предоставления муниципальной услуги, с использованием межведомственного информационного взаимодействия не может превышать пять рабочих дней со дня поступления межведомственного запроса в орган или организацию, предоставляющие документ и информацию.

Сотрудник Администрации сельского поселения Соболевское или многофункционального центра, ответственный за осуществление межведомственного информационного взаимодействия, обязан принять необходимые меры по получению ответа на межведомственный запрос.

120. В случае направления запроса сотрудником Администрации сельского поселения Соболевское ответ на межведомственный запрос направляется сотруднику Администрации сельского поселения Соболевское, ответственному за предоставление муниципальной услуги, в течение одного рабочего дня с момента поступления ответа на межведомственный запрос.

121. В случае направления запроса сотрудником многофункционального центра ответ на межведомственный запрос направляется сотруднику многофункционального центра, ответственному за организацию направления заявления и прилагаемых к нему документов в Администрацию сельского поселения Соболевское, в течение одного рабочего дня с момента поступления ответа на межведомственный запрос.

122. В случае не поступления ответа на межведомственный запрос в установленный срок в Администрации сельского поселения Соболевское или в многофункциональный центр принимаются меры, предусмотренные законодательством Российской Федерации.

123. В случае исполнения административной процедуры в многофункциональном центре сотрудник многофункционального центра, ответственный за организацию направления заявления и прилагаемых к нему документов в Администрацию сельского поселения Соболевское, организует передачу

заявления, документов, представленных заявителем, и сведений, полученных в рамках межведомственного информационного взаимодействия, в Администрацию сельского поселения Соболевское в соответствии с заключенным соглашением о взаимодействии и порядком делопроизводства в многофункциональном центре.

124. Результатом административной процедуры является:

1) в многофункциональных центрах при наличии всех документов, предусмотренных пунктом 33 административного регламента – передача заявления и прилагаемых к нему документов в Администрацию сельского поселения Соболевское;

2) в Администрации сельского поселения Соболевское – получение в рамках межведомственного взаимодействия информации (документов), необходимой для предоставления муниципальной услуги заявителю.

125. При обращении заявителя за получением муниципальной услуги в электронной форме Администрация сельского поселения Соболевское направляет на Единый портал государственных и муниципальных услуг Московской области посредством технических средств связи уведомление о завершении исполнения административной процедуры с указанием результата осуществления административной процедуры.

126. Способом фиксации результата административной процедуры является фиксация факта поступления документов и сведений, полученных в рамках межведомственного взаимодействия, необходимых для предоставления муниципальной услуги, в журнале регистрации поступления ответов в рамках межведомственного взаимодействия или внесение соответствующих сведений в информационную систему Администрации сельского поселения Соболевское.

Принятие решения о предоставлении (об отказе предоставлении) муниципальной услуги

127. Основанием для начала административной процедуры по принятию решения о предоставлении (об отказе в предоставлении) муниципальной услуги является сформированный специалистом Администрации сельского поселения Соболевское, ответственным за подготовку документов по муниципальной услуге, пакет документов, указанных в пунктах 28 и 33 административного регламента и передача его на рассмотрение (заседания Координационного совета).

128. Критерием принятия решения о предоставлении (об отказе в предоставлении) муниципальной услуги является наличие или отсутствие оснований, указанных в пункте 38 административного регламента.

129. Координационный совет Администрации сельского поселения Соболевское, в течение 3 календарных дней с даты поступления к нему полного пакета документов, указанных в пунктах 28 и 33 административного регламента, осуществляет следующую последовательность действий:

1) проверяет заявление и прилагаемые к нему документы на наличие оснований, указанных в пункте 38 административного регламента;

2) подготавливает протокол заседания Координационного совета о принятом решении по предоставлению муниципальной услуги.

130. При принятии Координационным советом решения об отказе в предоставлении муниципальной услуги, специалист Администрации сельского поселения Соболевское, ответственный за подготовку документов по муниципальной услуге готовит уведомление об отказе в заключении договора купли-продажи арендуемого имущества в соответствии с Приложением 3 к административному регламенту.

131. Уведомление об отказе в заключение договора купли-продажи арендуемого имущества передается на подпись Главе администрации Администрации сельского поселения Соболевское.

132. При положительном решении Координационного совета, специалист Администрации сельского поселения Соболевское, ответственный за подготовку документов по муниципальной услуге, организует работу по подготовке отчета об оценке рыночной стоимости арендуемого имущества.

133. Максимальный срок выполнения административной процедуры по принятию решения о предоставлении (об отказе в предоставлении) муниципальной услуги не может превышать 30 календарных дней со дня формирования специалистом Администрации сельского поселения Соболевское, ответственным за подготовку документов по муниципальной услуге, пакета документов, указанных в пунктах 28 и 33 адми-

нистративного регламента.

134. Результатом административной процедуры по принятию решения о предоставлении (об отказе в предоставлении) муниципальной услуги является подготовка уведомления об отказе в заключении договора купли-продажи арендуемого имущества или принятие решения по подготовке отчета об оценке рыночной стоимости арендуемого имущества.

135. Способом фиксации результата выполнения административной процедуры по принятию решения о предоставлении (об отказе в предоставлении) муниципальной услуги является учетная запись в журнале регистрации уведомления об отказе в заключении договора купли-продажи арендуемого имущества способом и (или) в соответствующую информационную систему Администрации сельского поселения Соболевское.

Проведение независимой оценки рыночной стоимости имущества и принятие решения об условиях приватизации арендуемого имущества

136. Основанием для начала административной процедуры по проведению независимой оценки рыночной стоимости имущества и принятию решения об условиях приватизации арендуемого имущества является принятие решения о подготовке отчета о рыночной стоимости арендуемого имущества.

137. Специалист Администрации сельского поселения Соболевское в течение трех рабочих дней со дня принятия решения о подготовке отчета о рыночной стоимости арендуемого имущества, подготавливает необходимые документы и оформляет заявку в независимую оценочную организацию для составления отчета рыночной стоимости арендуемого имущества и размещает муниципальный заказ на оказание услуг по оценке муниципального имущества (запрос котировок цен, размещение заказа у единственного поставщика) по сформированному перечню объектов, подлежащих оценке.

138. Структурное подразделение Администрации сельского поселения Соболевское, ответственное за подготовку отчета о рыночной стоимости арендуемого имущества, обеспечивает заключение договора на проведение оценки рыночной стоимости арендуемого муниципального недвижимого имущества в двухмесячный срок с даты поступления в Орган заявления о предоставлении муниципальной услуги с прилагаемыми документами в соответствии с пунктами 28 и 33 административного регламента.

139. Независимая оценка рыночной стоимости муниципального объекта недвижимого имущества осуществляется в порядке, установленном Федеральным законом от 29.07.1998 N 135-ФЗ «Об оценочной деятельности в Российской Федерации».

140. Максимальный срок выполнения административного действия по проведению оценки рыночной стоимости арендуемого муниципального недвижимого имущества не должен превышать 2 месяцев.

141. Результатом административного действия является отчет об оценке рыночной стоимости муниципального объекта недвижимого имущества.

142. Основанием для начала административного действия по принятию решения об условиях приватизации арендуемого имущества является получение структурным подразделением Администрации сельского поселения Соболевское отчета об оценке рыночной стоимости муниципального объекта недвижимого.

143. После получения отчета об оценке рыночной стоимости муниципального объекта недвижимого специалист Администрации сельского поселения Соболевское, готовит проект постановления Главы администрации сельского поселения Соболевское об условиях приватизации муниципального имущества, предложением о заключении договора купли-продажи муниципального имущества и проект договора купли-продажи муниципального имущества с указанием способа оплаты (единовременная оплата либо оплата в рассрочку).

144. Максимальный срок выполнения административного действия по принятию решения об условиях приватизации арендуемого имущества не должен превышать 14 календарных дней.

145. Способ фиксации результата выполнения административной процедуры по проведению независимой оценки рыночной стоимости имущества и принятию решения об условиях приватизации арендуемого имущества является учетная запись в журнале регистрации и (или) в соответствующую информационную систему Администрации сельского

поселения Соболевское.

Выдача (направление) документа, являющегося результатом предоставления муниципальной услуги

146. Основанием для начала административной процедуры по выдаче (направлению) документа, являющегося результатом предоставления муниципальной услуги, является наличие постановления Главы администрации сельского поселения Соболевское об условиях приватизации муниципального имущества или уведомления об отказе в заключении договора купли-продажи арендуемого имущества.

147. Специалист Администрации сельского поселения Соболевское, ответственный за прием и регистрацию документов, в течение 10 календарных дней с даты регистрации постановления Главы администрации сельского поселения Соболевское об условиях приватизации арендуемого имущества осуществляет следующую последовательность действий:

1) подготавливает сопроводительное письмо о направлении постановления Главы администрации сельского поселения Соболевское об условиях приватизации муниципального имущества с предложением о заключении договора купли-продажи муниципального имущества и проектом договора купли-продажи муниципального имущества с указанием способа оплаты (единовременная оплата либо оплата в рассрочку) Приложение 4 и 5 к административному регламенту;

2) осуществляет регистрацию сопроводительного письма о направлении проект постановления Главы администрации сельского поселения Соболевское об условиях приватизации муниципального имущества с предложением о заключении договора купли-продажи муниципального имущества и проектом договора купли-продажи муниципального имущества с указанием способа оплаты (единовременная оплата либо оплата в рассрочку) в соответствии с порядком делопроизводства, установленным Администрацией сельского поселения Соболевское, в том числе осуществляет внесение соответствующих сведений в журнал регистрации исходящей корреспонденции и (или) в соответствующую информационную систему Администрации сельского поселения Соболевское;

3) выдает (направляет) заявителю сопроводительное письмо с приложением постановления Главы администрации сельского поселения Соболевское об условиях приватизации муниципального имущества, предложением о заключении договора купли-продажи муниципального имущества и проектом договора купли-продажи муниципального имущества с указанием способа оплаты (единовременная оплата либо оплата в рассрочку).

148. Специалист Администрации сельского поселения Соболевское, ответственный за прием и регистрацию документов, в срок не превышающий 2 календарных дней с даты подготовки уведомления об отказе в заключении договора купли-продажи арендуемого имущества, осуществляет следующую последовательность действий:

1) осуществляет регистрацию уведомления об отказе в заключении договора купли-продажи арендуемого имущества в соответствии с порядком делопроизводства, установленным Администрации сельского поселения Соболевское, в том числе осуществляет внесение соответствующих сведений в журнал регистрации исходящей корреспонденции и (или) в соответствующую информационную систему Администрации сельского поселения Соболевское;

2) выдает (направляет) заявителю уведомление об отказе в заключении договора купли-продажи арендуемого имущества.

149. Выдача (направление) сопроводительного письма с приложением постановления Главы администрации сельского поселения Соболевское об условиях приватизации муниципального имущества, предложением о заключении договора купли-продажи муниципального имущества и проектом договора купли-продажи муниципального имущества с указанием способа оплаты (единовременная оплата либо оплата в рассрочку) или уведомления об отказе в заключении договора купли-продажи арендуемого имущества осуществляется способом, указанным заявителем в заявлении, в том числе:

при личном обращении в Администрацию сельского поселения Соболевское;

при личном обращении в многофункциональный центр; посредством почтового отправления на адрес заявителя, указанный в заявлении;

через личный кабинет на Едином портале государственных и муниципальных услуг или Портале государственных и муниципальных услуг Московской области.

150. В случае указания заявителем на получение результата в многофункциональном центре, Администрация сельского поселения Соболевское направляет результат предоставления муниципальной услуги в многофункциональный центр в срок, установленный в соглашении, заключенным между Администрацией сельского поселения Соболевское и многофункциональным центром.

151. Выдача документа, являющегося результатом предоставления муниципальной услуги, осуществляется центрами в соответствии с заключенными в установленном порядке соглашениями о взаимодействии, если исполнение данной процедуры предусмотрено заключенными соглашениями.

152. При обращении заявителя за получением муниципальной услуги в электронной форме Администрация сельского поселения Соболевское направляет на Единый портал государственных и муниципальных услуг или Портал государственных и муниципальных услуг Московской области посредством технических средств связи уведомление о завершении исполнения административной процедуры с указанием результата осуществления административной процедуры.

153. В случае согласия заявителя на использование преимущественного права на приобретение арендуемого имущества договор купли-продажи арендуемого имущества должен быть заключен в течение тридцати дней со дня получения заявителем предложения о его заключении и (или) проекта договора купли-продажи арендуемого имущества.

154. Оплата недвижимого имущества, приобретаемого при реализации преимущественного права на приобретение арендуемого имущества, осуществляется одновременно или в рассрочку.

Срок рассрочки оплаты на приобретаемое имущество при реализации преимущественного права на приобретение арендуемого имущества - до 3 лет.

155. Право выбора порядка оплаты (единовременно или в рассрочку), приобретаемого арендуемого имущества, а также срока рассрочки принадлежит получателю муниципальной услуги при реализации преимущественного права на приобретение арендуемого имущества.

156. На сумму денежных средств, по уплате которой предоставляется рассрочка, производится начисление процентов исходя из ставки, равной одной трети ставки рефинансирования Центрального банка Российской Федерации, действующей на дату опубликования объявления о продаже арендуемого имущества в печатном издании «Информационный Вестник Орехово-Зуевского района» и официальном сайте Администрации сельского поселения Соболевское.

157. Оплата приобретаемого в рассрочку арендуемого имущества может быть осуществлена досрочно на основании решения покупателя.

158. В договоре купли-продажи арендуемого имущества, приобретаемого покупателями муниципальной услуги, стороны подтверждают выполнение продавцом и покупателем условий, установленных статьей 3 Федерального закона от 22.07.2008 № 159-ФЗ.

159. Объявление о заключении договора купли-продажи публикуется в печатном издании «Информационный Вестник Орехово-Зуевского района» и официальном сайте Администрации сельского поселения Соболевское.

160. Государственная регистрация прекращения обременения в виде ипотеки, осуществляется сторонами после исполнения обязательств по договору купли-продажи муниципального имущества.

Отмена или изменение решения об условиях приватизации арендуемого имущества

161. Получатель муниципальной услуги утрачивает преимущественное право на приобретение арендуемого имущества:

1) с момента получения Администрацией сельского поселения Соболевское заявления об отказе от заключения договора купли-продажи арендуемого имущества;

2) по истечении тридцати дней со дня получения получателем муниципальной услуги предложения и (или) проекта договора купли-продажи арендуемого имущества в случае, если этот договор не подписан получателем в указанный срок;

3) с момента расторжения договора купли-продажи арендуемого имущества в связи с существенным нарушением его условий получателем.

162. В тридцатидневный срок с момента утраты субъектом малого или среднего предпринимательства преимущественного

права на приобретение арендуемого имущества по вышеуказанным основаниям Главой администрации сельского поселения Соболевское принимается одно из следующих решений:

1) о внесении изменений в принятое решение об условиях приватизации арендуемого имущества в части использования способов приватизации муниципального имущества;

2) об отмене принятого решения об условиях приватизации арендуемого имущества.

163. Принятое решение публикуется в печатном издании «Информационный Вестник Орехово-Зуевского района» и официальном сайте Администрации сельского поселения Соболевское.

164. Максимальный срок выполнения административной процедуры по выдаче (направлению) документа, являющегося результатом предоставления муниципальной услуги, не превышает 7 календарных дней.

165. Результат административной процедуры по выдаче (направлению) документа, являющегося результатом предоставления муниципальной услуги, является подписанный договор купли-продажи и акт приема-передачи недвижимого имущества или выдача (направление) уведомления об отказе в заключении договора купли-продажи арендуемого имущества.

166. Способом фиксации результата выполнения административной процедуры по выдаче (направлению) документа, являющегося результатом предоставления муниципальной услуги, является внесение сведений о сопроводительного письма с приложением постановления Главы Администрации сельского поселения Соболевское.

167. об условиях приватизации муниципального имущества, предложением о заключении договора купли-продажи муниципального имущества и проектом договора купли-продажи муниципального имущества с указанием способа оплаты (единовременная оплата либо оплата в рассрочку) или уведомления об отказе в заключении договора купли-продажи арендуемого имущества в журнал регистрации исходящей корреспонденции и (или) в информационную систему Администрации сельского поселения Соболевское.

IV. Порядок и формы контроля за исполнением административного регламента предоставления муниципальной услуги

Порядок осуществления текущего контроля за соблюдением и исполнением ответственными должностными лицами положений административного регламента и иных нормативных правовых актов, устанавливающих требования к предоставлению муниципальной услуги

168. Текущий контроль за соблюдением и исполнением положений регламента и иных нормативных правовых актов, устанавливающих требования к предоставлению муниципальной услуги, осуществляется должностными лицами, ответственными за организацию работы по предоставлению муниципальной услуги.

169. Текущий контроль осуществляется путем проведения ответственными должностными лицами структурных подразделений Администрации сельского поселения Соболевское, ответственных за организацию работы по предоставлению муниципальной услуги, проверок соблюдения и исполнения положений регламента и иных нормативных правовых актов, устанавливающих требования к предоставлению муниципальной услуги.

Порядок и периодичность осуществления плановых и внеплановых проверок полноты и качества предоставления муниципальной услуги

170. Контроль за полнотой и качеством предоставления муниципальной услуги осуществляется в формах:

1) проведения плановых проверок;

2) рассмотрения жалоб на действия (бездействие) должностных лиц Администрации сельского поселения Соболевское, ответственных за предоставление муниципальной услуги.

171. В целях осуществления контроля за полнотой и качеством предоставления муниципальной услуги проводятся плановые и внеплановые проверки. Порядок и периодичность осуществления плановых проверок устанавливается планом работы Администрации сельского поселения Соболевское. При проверке могут рассматриваться все вопросы, связанные с предоставлением муниципальной услуги (комплексные проверки), или отдельный вопрос, связанный с предоставлением муниципальной услуги (тематические проверки). Про-

верка также может проводиться по конкретной жалобе заявителя.

172. Внеплановые проверки проводятся в связи с проверкой устранения ранее выявленных нарушений административного регламента, а также в случае получения жалоб заявителей на действия (бездействие) должностных лиц Администрации сельского поселения Соболевское и структурных подразделений, ответственных за предоставление муниципальной услуги.

Ответственность муниципальных служащих органов местного самоуправления и иных должностных лиц за решения и действия (бездействие), принимаемые (осуществляемые) в ходе предоставления муниципальной услуги

173. По результатам проведенных проверок, в случае выявления нарушений соблюдения положений регламента, виновные должностные лица Администрации сельского поселения Соболевское несут персональную ответственность за решения и действия (бездействие), принимаемые в ходе предоставления муниципальной услуги.

174. Персональная ответственность должностных лиц Администрации сельского поселения Соболевское закрепляется в должностных регламентах в соответствии с требованиями законодательства Российской Федерации и законодательства Московской области.

Положения, характеризующие требования к порядку и формам контроля за предоставлением муниципальной услуги, в том числе со стороны граждан, их объединений и организаций.

175. Контроль за предоставлением муниципальной услуги, в том числе со стороны граждан, их объединений и организаций, осуществляется посредством публикации сведений о деятельности Администрации сельского поселения Соболевское, получении гражданами, их объединениями и организациями актуальной, полной и достоверной информации о порядке предоставления муниципальной услуги и обеспечения возможности досудебного (внесудебного) рассмотрения жалоб.

V. Досудебный (внесудебный) порядок обжалования решений и (или) действий (бездействия) органа местного самоуправления, предоставляющего муниципальную услугу, а также его должностных лиц, муниципальных служащих

Право заявителя подать жалобу на решение и (или) действия (бездействие) органа, предоставляющего муниципальную услугу, а также его должностных лиц, муниципальных служащих при предоставлении муниципальной услуги

176. Заявители имеют право на обжалование действий или бездействия Администрации сельского поселения Соболевское, должностных лиц Администрации сельского поселения Соболевское, муниципальных служащих, а также принимаемых ими решений при предоставлении муниципальной услуги в досудебном (внесудебном) порядке.

Предмет жалобы

177. Заявитель может обратиться с жалобой в том числе в следующих случаях:

1) нарушение срока регистрации запроса заявителя о предоставлении муниципальной услуги;

2) нарушение срока предоставления муниципальной услуги;

3) требование у заявителя документов, не предусмотренных нормативными правовыми актами Российской Федерации, нормативными правовыми актами Московской области, муниципальными правовыми актами для предоставления муниципальной услуги;

4) отказ в приеме документов, предоставление которых предусмотрено нормативными правовыми актами Российской Федерации, нормативными правовыми актами Московской области, муниципальными правовыми актами для предоставления муниципальной услуги, у заявителя;

5) отказ в предоставлении муниципальной услуги, если основания отказа не предусмотрены федеральными законами и принятыми в соответствии с ними иными нормативными правовыми актами Российской Федерации, нормативными правовыми актами Московской области, муниципальными правовыми актами;

6) затребование с заявителя при предоставлении муниципальной услуги платы, не предусмотренной нормативными

правовыми актами Российской Федерации, нормативными правовыми актами Московской области, муниципальными правовыми актами;

7) отказ органа, предоставляющего муниципальную услугу, должностного лица органа, предоставляющего муниципальную услугу, в исправлении допущенных опечаток и ошибок в выданных в результате предоставления муниципальной услуги документах либо нарушение установленного срока таких исправлений.

Органы местного самоуправления, уполномоченные на рассмотрение жалобы и должностные лица, которым может быть направлена жалоба

178. Администрации сельского поселения Соболевское, Глава и Заместитель Главы Администрации сельского поселения Соболевское.

Порядок подачи и рассмотрения жалобы

179. Жалоба подается в орган, предоставляющий муниципальную услугу. Жалобы на решения, принятые руководителем Администрации сельского поселения Соболевское подаются в вышестоящий орган (при его наличии), либо, в случае его отсутствия, рассматриваются непосредственно руководителем Администрации сельского поселения Соболевское, предоставляющего муниципальную услугу.

180. Жалоба может быть направлена в Администрацию сельского поселения Соболевское по почте, через многофункциональный центр, по электронной почте, через официальный сайт органа, предоставляющего муниципальную услугу, посредством Единого портала государственных и муниципальных услуг, Портала государственных и муниципальных услуг Московской области, а также может быть принята при личном приеме заявителя.

181. Жалоба должна содержать:

а) наименование органа, предоставляющего муниципальную услугу, должностного лица органа, предоставляющего муниципальную услугу, либо муниципального служащего, решения и действия (бездействие) которых обжалуются;

б) фамилию, имя, отчество (последнее - при наличии), сведения о месте жительства заявителя - физического лица либо наименование, сведения о месте нахождения заявителя - юридического лица, а также номер (номера) контактного телефона, адрес (адреса) электронной почты (при наличии) и почтовый адрес, по которым должен быть направлен ответ заявителю;

в) сведения об обжалуемых решениях и действиях (бездействии) органа, предоставляющего муниципальную услугу, должностного лица органа, предоставляющего муниципальную услугу, либо государственного муниципального служащего;

г) доводы, на основании которых заявитель не согласен с решением и действием (бездействием) органа, предоставляющего муниципальную услугу, должностного лица органа, предоставляющего муниципальную услугу, либо муниципального служащего. Заявителем могут быть представлены документы (при наличии), подтверждающие доводы заявителя, либо их копии.

182. В случае необходимости в подтверждение своих доводов заявитель прилагает к письменному обращению (жалобе) документы и материалы либо их копии.

Сроки рассмотрения жалобы

183. Жалоба, поступившая в Администрацию сельского поселения Соболевское, подлежит регистрации не позднее следующего рабочего дня со дня ее поступления.

184. Жалоба, поступившая в Администрацию сельского поселения Соболевское, подлежит рассмотрению должностным лицом, наделенным полномочиями по рассмотрению жалобы, в течение пятнадцати рабочих дней со дня ее регистрации, а в случае обжалования отказа органа, предоставляющего муниципальную услугу, должностного лица органа, предоставляющего муниципальную услугу, в приеме документов у заявителя либо в исправлении допущенных опечаток и ошибок или в случае обжалования нарушения установленного срока таких исправлений - в течение пяти рабочих дней со дня ее регистрации.

Внесение изменений в результат предоставления муниципальной услуги в целях исправления допущенных опечаток и ошибок осуществляется Администрацией сельского поселения Соболевское в срок не более 5 рабочих дней.

Исчерпывающий перечень оснований для отказа в рассмотрении жалобы (претензии) либо приостановления ее рассмотрения

185. Уполномоченный на рассмотрение жалобы орган отказывает в удовлетворении жалобы в следующих случаях:

наличие вступившего в законную силу решения суда, арбитражного суда по жалобе о том же предмете и по тем же основаниям;

подача жалобы лицом, полномочия которого не подтверждены в порядке, установленном законодательством Российской Федерации;

наличие решения по жалобе, принятого ранее в соответствии с требованиями настоящих Правил в отношении того же заявителя и по тому же предмету жалобы.

186. Уполномоченный на рассмотрение жалобы орган вправе оставить жалобу без ответа в следующих случаях:

наличие в жалобе нецензурных либо оскорбительных выражений, угроз жизни, здоровью и имуществу должностного лица, а также членов его семьи;

отсутствие возможности прочитать какую-либо часть текста жалобы, фамилию, имя, отчество (при наличии) и (или) почтовый адрес заявителя, указанные в жалобе.

если в письменном обращении не указаны фамилия гражданина, направившего обращение, и почтовый адрес, по которому должен быть направлен ответ на обращение;

если жалоба подана заявителем в орган, в компетенцию которого не входит принятие решения по жалобе. В этом случае в течение 3 рабочих дней со дня ее регистрации указанный орган направляет жалобу в уполномоченный на ее рассмотрение орган и в письменной форме информирует заявителя о перенаправлении жалобы;

187. Если в письменном обращении заявителя содержится вопрос, на который ему многократно давались письменные ответы по существу в связи с ранее направляемыми обращениями, и при этом в обращении не приводятся новые доводы или обстоятельства, руководитель Администрации сельского поселения Соболевское, должностное лицо либо уполномоченное на то лицо вправе принять решение о безосновательности очередного обращения и прекращении переписки с заявителем по данному вопросу при условии, что указанное обращение и ранее направляемые обращения направлялись в Администрацию сельского поселения Соболевское.

или одному и тому же должностному лицу. О данном решении уведомляется заявитель, направивший обращение;

если ответ по существу поставленного в обращении вопроса не может быть дан без разглашения сведений, составляющих государственную или иную охраняемую федеральным законом тайну, гражданину, направившему обращение, сообщается о невозможности дать ответ по существу поставленного в нем вопроса в связи с недопустимостью разглашения указанных сведений.

Результат рассмотрения жалобы

188. По результатам рассмотрения обращения жалобы Администрация сельского поселения Соболевское принимает одно из следующих решений:

1) удовлетворяет жалобу, в том числе в форме отмены принятого решения, исправления допущенных органом, предоставляющим муниципальную услугу, опечаток и ошибок в выданных в результате предоставления муниципальной услуги документах, возврата заявителю денежных средств, взимание которых не предусмотрено нормативными правовыми актами Российской Федерации, нормативными правовыми актами Московской области, муниципальными правовыми актами, а также в иных формах;

2) отказывает в удовлетворении жалобы.

Порядок информирования заявителя о результатах рассмотрения жалобы

189. Не позднее дня, следующего за днем принятия решения, заявителю в письменной или электронной форме направляется мотивированный ответ о результатах рассмотрения жалобы.

Право заявителя на получение информации и документов, необходимых для обоснования и рассмотрения жалобы

190. Заявитель имеет право на получение исчерпывающей информации и документов, необходимых для обоснования и рассмотрения жалобы.

191. Информация и документы, необходимые для обоснования

и рассмотрения жалобы размещаются в Администрации сельского поселения Соболевское и многофункциональных центрах, на официальном сайте Администрации сельского поселения Соболевское и многофункциональных центров, на Едином портале государственных и муниципальных услуг, Портале государственных и муниципальных услуг Московской области, а также может быть сообщена заявителю в устной и/или письменной форме.

Порядок обжалования решения по жалобе

192. Заявитель вправе обжаловать решения по жалобе вышестоящим должностным лицам.

193. В случае установления в ходе или по результатам рассмотрения жалобы признаков состава административного правонарушения или преступления Администрация сельского поселения Соболевское в установленном порядке незамедлительно направляет имеющиеся материалы в органы прокуратуры.

194. Заявитель имеет право на получение информации и документов, необходимых для обоснования и рассмотрения жалобы, при условии, что это не затрагивает права, свободы и законные интересы других лиц и что указанные документы не содержат сведения, составляющие государственную или иную охраняемую законодательством Российской Федерации тайну.

195. При подаче жалобы заявитель вправе получить следующую информацию:

местонахождение Администрации сельского поселения Соболевское;

перечень номеров телефонов для получения сведений о прохождении процедур по рассмотрению жалобы;

местонахождение органов местного самоуправления, фамилии, имена, отчества (при наличии) и должности их руководителей, а также должностных лиц, которым может быть направлена жалоба.

1. При подаче жалобы заинтересованное лицо вправе получить в Администрации сельского поселения Соболевское копии документов, подтверждающих обжалуемое действие (бездействие), решение должностного лица.

Способы информирования заявителей о порядке подачи и рассмотрения жалобы

2. Информирование заявителей о порядке подачи и рассмотрения жалобы на решения и действия (бездействие) Администрации сельского поселения Соболевское, должностных лиц Администрации сельского поселения Соболевское, муниципальных служащих, осуществляется посредством размещения информации на стендах в местах предоставления муниципальной услуги в Администрации сельского поселения Соболевское и многофункциональном центре, на официальном сайте Администрации сельского поселения Соболевское и многофункционального центра, на Едином портале государственных и муниципальных услуг и Портале государственных и муниципальных услуг Московской области, а также может быть сообщена заявителю в устной и (или) письменной форме.

Приложение 1

**Справочная информация
о месте нахождения, графике работы, контактных телефонах,
адресах электронной почты органа, предоставляющего
муниципальную услугу, структурных подразделений органа,
предоставляющего муниципальную услугу, многофункциональный
центр и организаций, участвующих в предоставлении
муниципальной услуги**

1. Администрация сельского поселения Соболевское

Место нахождения Администрации сельского поселения Соболевское сельское поселение Соболевское, д. Соболево, д. 7а

График работы администрации сельского поселения Соболевское:

Понедельник:	с 08:00 до 17:00, обеденный перерыв с 12:30 до 13:30
Вторник:	с 08:30 до 16:30, обеденный перерыв с 12:30 до 13:30
Среда:	с 08:30 до 16:30, обеденный перерыв с 12:30 до 13:30
Четверг:	с 08:30 до 16:30, обеденный перерыв с 12:30 до 13:30
Пятница:	с 08:30 до 16:30, обеденный перерыв с 12:30 до 13:30*
Суббота	выходной день
Воскресенье:	выходной день.

График приема заявителей в администрации сельского поселения Соболевское:

Понедельник:	с 08:00 до 17:00, обеденный перерыв с 12:30 до 13:30
Четверг:	с 08:30 до 16:30, обеденный перерыв с 12:30 до 13:30

Почтовый адрес: 142649, сельское поселение Соболевское, д.Соболево, д.7а

Контактный телефон: 8(496)417-82-65

Официальный сайт Администрации сельского поселения Соболевское в сети Интернет: www.Sobolevskoe.ru

Адрес электронной почты администрации сельского поселения Соболевское в сети Интернет: sobolevo@bk.ru.

2. Многофункциональный центр, расположенный на территории Орехово-Зуевского муниципального района

1. Муниципальное автономное учреждение «Многофункциональный центр» Орехово-Зуевского муниципального района

2. Место нахождения 142670 Московская область, Орехово-Зуевский район, г. Ликино-Дулево, ул. Ленина, д. 15.

3. Почтовый адрес «МАУ «МФЦ» Орехово-Зуевского муниципального района 142670 Московская область, Орехово-Зуевский район, г. Ликино-Дулево, ул. Ленина, д. 15.

4. Юридический адрес «МАУ «МФЦ» Орехово-Зуевского муниципального района 142671 Московская область, Орехово-Зуевский район, г. Ликино-Дулево, ул. 1 Мая, д. 14а

5. График работы, адрес официального сайта, адрес электронной почты, а также телефон Call-центра «МАУ «МФЦ» Орехово-Зуевского муниципального района можно узнать на официальном сайте администрации Орехово-Зуевского муниципального района в сети Интернет: www.oz-gauop.ru, на официальном сайте администрации сельского поселения Соболевское в сети Интернет: <http://sobolevskoe.ru/>

Приложение 2

В Администрацию сельского поселения Соболевское от _____

(указать наименование заявителя (для юридических лиц),

и индивидуальных предпринимателей)

(указать адрес, телефон (факс), электронная почта и иные реквизиты, позволяющие осуществлять взаимодействие с заявителем)

ЗАЯВЛЕНИЕ

о реализации преимущественного права на приобретение арендуемого муниципального недвижимого имущества

Заявитель _____
(для юридических лиц - полное наименование юридического лица,

_____ для предпринимателей, осуществляющих свою деятельность без образования

_____ юридического лица, - фамилия, имя, отчество, паспортные данные) в лице

заявляю о своем желании реализовать преимущественное право на приобретение по рыночной стоимости арендуемого муниципального имущества

_____ ;
(наименование имущества, его основные характеристики) местонахождение:

_____ ;
единовременно/в рассрочку сроком на _____ лет.

Сведения о предмете выкупа арендуемого муниципально-го имущества:

1. Срок аренды (срок пользования муниципальным имуществом)

_____ ;
(дата, номер договора (договоров)

2. Площадь арендуемого имущества

3. Банковские реквизиты

К заявлению прилагаются документы:

Подпись заявителя (его полномочного представителя)
Результат муниципальной услуги выдать следующим способом:

посредством личного обращения в Администрацию сельского поселения Соболевское;

в форме электронного документа;

в форме документа на бумажном носителе;

почтовым отправлением на адрес, указанный в заявлении (только на бумажном носителе);

отправлением по электронной почте (в форме электронного документа и только в случаях прямо предусмотренных в действующих нормативных правовых актах);

посредством личного обращения в многофункциональный центр (только на бумажном носителе);

посредством направления через Единый портал государственных и муниципальных услуг (только в форме электронного документа);

посредством направления через Портал государственных и муниципальных услуг (только в форме электронного документа).

<<Обратная сторона заявления>>

Отметка о комплекте документов (проставляется в случае отсутствия одного или более из документов, не находящихся в распоряжении органов, предоставляющих государственные или муниципальные услуги, либо подведомственных органам государственной власти или органам местного самоуправления организаций, участвующих в предоставлении муниципальной услуги):

О предоставлении не полного комплекта документов, требующихся для предоставления муниципальной услуги и предоставляемых заявителем, так как сведения по ним отсутствуют в распоряжении органов, предоставляющих государственные или муниципальные услуги, либо подведомственных органам государственной власти или органам местного самоуправления организаций, участвующих в предоставлении муниципальной услуги, предупрежден

_____ (подпись заявителя) (Ф.И.О. заявителя, полностью)

Приложение 3

Наименование заявителя: _____

Почтовый адрес: _____

тел.: _____

Уведомления об отказе в предоставлении преимущественного права выкупа арендуемого имущества

На Ваше обращение о предоставлении преимущественного права выкупа арендуемого нежилого помещения, находящегося в собственности муниципального образования _____, расположенного по адресу: _____, приня-

то решение об отказе _____ в предоставлении преимущественного права выкупа (наименование организации) арендуемого нежилого помещения в связи с тем, что

Результат муниципальной услуги выдать следующим способом:

посредством личного обращения в Администрацию сельского поселения Соболевское;

в форме электронного документа;

в форме документа на бумажном носителе;

почтовым отправлением на адрес, указанный в заявлении (только на бумажном носителе);

отправлением по электронной почте (в форме электронного документа и только в случаях прямо предусмотренных в действующих нормативных правовых актах);

- посредством личного обращения в многофункциональный центр (только на бумажном носителе);
- посредством направления через Единый портал государственных и муниципальных услуг (только в форме электронного документа);
- посредством направления через Портал государственных и муниципальных услуг (только в форме электронного документа).

<<Обратная сторона заявления>>

Отметка о комплекте документов (проставляется в случае отсутствия одного или более из документов, не находящихся в распоряжении органов, предоставляющих государственные или муниципальные услуги, либо подведомственных органам государственной власти или органам местного самоуправления организаций, участвующих в предоставлении муниципальной услуги):

О представлении не полного комплекта документов, требующихся для предоставления муниципальной услуги и представляемых заявителем, так как сведения по ним отсутствуют в распоряжении органов, предоставляющих государственные или муниципальные услуги, либо подведомственных органам государственной власти или органам местного самоуправления организаций, участвующих в предоставлении муниципальной услуги, предупрежден

_____ (подпись заявителя) (Ф.И.О. заявителя, полностью)

Приложение 4

Зарегистрировано

_____ "___" _____ 20__ г.
регистрационный N _____

**ДОГОВОР
КУПЛИ-ПРОДАЖИ МУНИЦИПАЛЬНОГО ИМУЩЕСТВА**

_____ "___" _____ 20__ г.

1. Стороны договора

Муниципальное образование _____ Московской области", действующее на основании Устава муниципального образования, зарегистрированного _____, именуемое в дальнейшем "Продавец-Залогодержатель", представляемое _____ (зарегистрирован

_____), свидетельство о внесении записи в Единый государственный реестр юридических лиц о юридическом лице _____, выдано _____, внесенный в Единый государственный реестр юридических лиц за основным государственным регистрационным номером _____), действующим на основании _____, в лице _____, с одной

стороны, и:
для юридических лиц:
Покупатель

_____ (наименование юридического лица)

ИНН _____, внесенный в Единый государственный реестр юридических лиц за основным государственным регистрационным номером (ОГРН) _____

_____ (дата и место гос. регистрации)
в лице _____

_____ (ФИО руководителя или его представителя по доверенности)
действующего на основании Устава (доверенности N _____

от _____);
для физических лиц:
Покупатель _____

(ФИО)
паспорт _____,
выдан _____,
(кем и когда выдан)
проживающий по адресу: _____

с другой стороны, вместе именуемые "Стороны", учитывая условия, оговоренные в п. 2 договора, заключили настоящий договор о нижеследующем:

2. Основания для заключения договора

2.1. Федеральный закон от 22.07.2008 N 159-ФЗ "Об особенностях отчуждения недвижимого имущества, находящегося в государственной собственности субъектов Российской Федерации или в муниципальной собственности и арендуемого субъектами малого и среднего предпринимательства, и о внесении изменений в отдельные законодательные акты Российской Федерации", решение Совета депутатов _____ от _____ N _____ "О приватизации муниципального имущества", протокол от _____ N _____ заседания Координационного совета _____ по вопросам отчуждения муниципального имущества, арендуемого субъектами малого и среднего бизнеса, постановление главы _____ от _____ N _____.

2.2. Покупатель подтвердил его соответствие условиям отнесения к категории субъектов малого предпринимательства, установленным статьей 4 Федерального закона от 24.07.2007 N 209-ФЗ "О развитии малого и среднего предпринимательства в Российской Федерации".

2.3. Имущество, являющееся предметом настоящего договора, находится у покупателя во временном пользовании (аренде) непрерывно более двух лет до дня вступления в силу Федерального закона от 22.07.2008 N 159-ФЗ "Об особенностях отчуждения недвижимого имущества, находящегося в государственной собственности субъектов Российской Федерации или в муниципальной собственности и арендуемого субъектами малого и среднего предпринимательства, и о внесении изменений в отдельные законодательные акты Российской Федерации" (договор аренды N _____ от _____).

2.4. Отсутствует задолженность по арендной плате за имущество, неустойкам (штрафам, пеням) на день подачи заявления о реализации преимущественного права на приобретение арендуемого имущества.

2.5. Площадь арендуемого имущества не превышает предельное значение площади, установленное Законом Московской области от 17.10.2008 N 145/2008-ОЗ "О порядке реализации субъектами малого и среднего предпринимательства преимущественного права на приобретение арендуемого недвижимого имущества, находящегося в государственной собственности Московской области или муниципальной собственности муниципальных образований Московской области".

2.6. Приобретаемое имущество не включено в Перечень муниципального имущества, предназначенного для передачи во владение и (или) пользование субъектам малого и среднего предпринимательства и организациям, образующим инфраструктуру поддержки субъектов малого и среднего предпринимательства, утвержденный решением _____ Совета депутатов от _____ N _____.

3. Предмет договора

3.1. Продавец продает, а покупатель покупает следующее муниципальное имущество: нежилое помещение общей площадью _____ кв. м, находящееся в собственности муниципального образования _____, расположенное по адресу: Московская область, _____, д. _____, пом. _____, именуемое далее "Имущество".

3.2. Имущество принадлежит Продавцу на праве собственности на основании _____, о чем в Едином государственном реестре прав на недвижимое имущество и сделок с ним _____ года сделана запись регистрации N _____, что подтверждается Свидетельством о государственной регистрации права _____, выданным Управлением Федеральной службы государственной регист-

рации, кадастра и картографии по Московской области

3.3. Продавец гарантирует, что до совершения настоящего договора указанное в п. 3.1 Имущество никому другому не продано, не заложено, в споре, под арестом и запретом не состоит.

4. Цена и порядок расчетов за Имущество

4.1. Цена продажи Имущества равна его рыночной стоимости, определенной в отчете об определении рыночной стоимости от _____ N ____, и составляет _____ рублей без учета НДС.

4.2. Покупатель обязуется в течение 10 (десяти) рабочих дней после подписания настоящего договора купли-продажи перечислить стоимость приобретенного Имущества, указанную в п. 4.1 договора, на расчетный счет Продавца: _____, р/с _____, БИК _____, ИНН _____, КПП _____, л/с _____).

Обязательства покупателя по оплате стоимости Имущества считаются выполненными с момента поступления денежных средств на расчетный счет продавца.

4.3. Форма платежа: единовременно/в рассрочку перечислением денежных средств на расчетный счет Продавца.

5. Срок действия договора

5.1. Настоящий договор вступает в силу с момента его подписания Сторонами и прекращает свое действие:

- исполнением Сторонами своих обязательств по настоящему договору;
- расторжением настоящего договора;
- по иным основаниям, предусмотренным действующим законодательством и настоящим договором.

6. Передача Имущества

6.1. Передача Имущества Продавцом покупателю осуществляется по акту приема-передачи в течение 10 (десяти) дней после поступления денежных средств в размере, указанном в п. 4.1 настоящего договора, на счет Продавца.

6.2. Право собственности на Имущество, являющееся предметом настоящего договора и указанное в п. 3.1, возникает у покупателя с момента государственной регистрации перехода права собственности.

6.3. До момента полной оплаты Имущество находится в залоге у Продавца.

Полная уплата покупателем цены продажи Имущества подтверждается выпиской со счета Продавца о поступлении средств в сумме цены продажи Имущества и платежей в погашение процентов.

6.4. Покупатель несет все расходы, связанные с оформлением перехода права собственности на Имущество, в соответствии с действующим законодательством.

Настоящие расходы не включаются в сумму, указанную в п. 4.1 настоящего договора, и уплачиваются по мере необходимости и своевременно.

6.5. До момента выполнения покупателем залоговых обязательств покупатель не вправе распоряжаться Имуществом. После передачи Имущества по акту приема-передачи ответственность за сохранность Имущества, равно как и риск случайной порчи или гибели Имущества несет покупатель.

7. Права и обязанности Сторон

7.1. Продавец обязан:

7.1.1. Передать покупателю Имущество, являющееся предметом настоящего договора и указанное в п. 3.1 настоящего договора.

7.1.2. При изменении реквизитов письменно своевременно уведомить о таком изменении покупателя.

7.2. Покупатель обязан:

7.2.1. Оплатить выкупленное Имущество в полном объеме в соответствии с п. 4.1 и в срок, установленный п. 4.2 настоящего договора.

7.2.2. В срок не более чем тридцать дней с момента передачи Имущества по акту приема-передачи обратиться в орган, осуществляющий государственную регистрацию прав на недвижимое имущество и сделок с ним, для государственной регистрации перехода права собственности на приобретаемое по настоящему договору Имущество.

7.2.3. В пятидневный срок со дня государственной регистрации перехода к покупателю права собственности на Имущество представить Продавцу копию свидетельства о государственной регистрации права собственности покупателя на Имущество.

7.2.4. Письменно своевременно уведомлять Продавца об изменении своих почтовых и банковских реквизитов. В противном случае все извещения, уведомления, повестки и другие документы, направленные покупателю по реквизитам, указанным в договоре, считаются врученными покупателю.

7.2.5. В течение семи календарных дней после ежемесячной оплаты стоимости Имущества представить Продавцу документы, подтверждающие оплату.

7.2.6. После передачи Имущества по акту приема-передачи взять на себя ответственность за Имущество, а также все расходы и обязательства по сохранности, эксплуатации, оплате коммунальных и других услуг по содержанию Имущества, а также заключить соответствующие договоры с эксплуатирующими организациями.

7.2.7. Застраховать в установленном законодательством порядке в двухнедельный срок со дня подписания настоящего договора Имущество за свой счет и на его полную стоимость на весь срок договора в пользу Продавца. Копию страхового полиса представить Продавцу в пятидневный срок со дня заключения договора страхования.

7.3. Обязанности Сторон, не урегулированные настоящим договором, устанавливаются в соответствии с действующим законодательством.

8. Ответственность Сторон

8.1. Стороны несут ответственность за неисполнение или ненадлежащее исполнение настоящего договора в соответствии с действующим законодательством.

9. Изменение и расторжение договора

9.1. Изменения настоящего договора возможны по соглашению Сторон.

9.2. Настоящий договор подлежит расторжению Продавцом в случае невыполнения или ненадлежащего выполнения покупателем п. 8.2 настоящего договора, о чем продавец обязан письменно известить покупателя.

9.3. В случае расторжения настоящего договора по вине покупателя уплаченная покупателем сумма денежных средств Продавцом не возвращается.

10. Прочие условия

10.1. Все споры и разногласия, которые могут возникнуть в результате неисполнения или ненадлежащего исполнения Сторонами условий договора, разрешаются путем переговоров между Сторонами, а в случае недостижения согласия - Арбитражным судом Московской области.

10.2. Все изменения и дополнения к настоящему договору считаются действительными, если они совершены в письменной форме и подписаны уполномоченными представителями Сторон.

10.3. Настоящий договор составлен в 3 (трех) экземплярах, имеющих равную юридическую силу, один из которых находится у Продавца, второй - у покупателя, третий - в в Управлении Федеральной службы государственной регистрации, кадастра и картографии по Московской области (Орехово-Зуевский филиал).

11. Реквизиты Сторон

Продавец: муниципальное образование _____

Свидетельство о включении муниципального образования в Государственный реестр муниципальных образований Российской Федерации N _____ выдано Управлением Министерства юстиции Российской Федерации по Центральному федеральному округу дата _____, регистрационный номер _____

Представленное _____

Адрес: _____
ИНН _____,
КПП _____,
Р/с _____
в отделении 1 Московского ГТУ Банка России _____,
БИК _____,
ОКАТО _____.

Покупатель: _____

Адрес: _____

ИНН _____,
 КПП _____,
 Р/с _____
 в отделении 1 Московского ГТУ Банка России----,
 БИК _____,
 ОКАТО _____.

Подписи Сторон

Продавец: Покупатель:

 М.П. М.П.
 "_____" _____ 20__ г. "_____" _____
 20__ г.

АКТ
 приема-передачи муниципального имущества:
 нежилого помещения общей площадью _____ кв. м,
 расположенного по адресу: Московская область,
 ул. _____, д. ____
 _____ "_____" _____ 20__ г.

Муниципальное образование _____
 Московской области", действующее на основании Устава
 муниципального образования, зарегистрированного
 _____, именуемое в
 дальнейшем "Продавец-Залогодержатель", представляемое
 _____ (зарегистрировано в _____)

свидетельство о внесении записи в Единый государствен-
 ный реестр юридических лиц о юридическом лице
 _____, выданно
 е _____, внесенный в Единый
 государственный реестр юридических лиц за основным госу-
 дарственным регистрационным номером _____),
 действующим на основании _____, в лице
 _____, с одной
 стороны, и:
 для юридических лиц:
 Покупатель

(наименование юридического лица)
 ИНН _____, внесенный в Единый государствен-
 ный реестр юридических лиц за основным государственным
 регистрационным номером (ОГРН)

(дата и место гос. регистрации)
 в лице _____

(ФИО руководителя или его представителя по доверенно-
 сти)
 действующего на основании Устава (доверенности N ____
 от _____);
 для физических лиц:
 Покупатель

_____ (ФИО)
 паспорт _____,
 выдан _____,
 (кем и когда выдан)
 проживающий по адресу: _____

с другой стороны, вместе именуемые "Стороны", учиты-
 вая основание для передачи имущества - договор купли-
 продажи муниципального имущества от _____ N __, заклю-
 ченный в соответствии со следующим:

1. Федеральный закон от 22.07.2008 N 159-ФЗ "Об осо-
 бенностях отчуждения недвижимого имущества, находящего-
 ся в государственной собственности субъектов Российской
 Федерации или в муниципальной собственности и арендуе-
 мого субъектами малого и среднего предпринимательства, и

о внесении изменений в отдельные законодательные акты
 Российской Федерации", решение Совета депутатов
 _____ Московской области от _____ N ____ "О при-
 ватизации муниципального имущества", протокол от _____
 N _____ заседания Координационного совета в области раз-
 вития малого и среднего предпринимательства в
 _____ по вопросам отчуждения муници-
 пального имущества, арендуемого субъектами малого и
 среднего бизнеса, постановление _____
 от _____ N _____.

2. Покупатель подтвердил его соответствие условиям от-
 несения к категории субъектов малого предпринимательства,
 установленным статьей 4 Федерального закона от 24.07.2007
 N 209-ФЗ "О развитии малого и среднего предприниматель-
 ства в Российской Федерации".

3. Имущество, являющееся предметом настоящего дого-
 вора, находится у покупателя во временном пользовании
 (аренде) непрерывно более двух лет до дня вступления в
 силу Федерального закона от 22.07.2008 N 159-ФЗ "Об осо-
 бенностях отчуждения недвижимого имущества, находящего-
 ся в государственной собственности субъектов Российской
 Федерации или в муниципальной собственности и арендуе-
 мого субъектами малого и среднего предпринимательства, и
 о внесении изменений в отдельные законодательные акты
 Российской Федерации" (договор аренды N ____ от
 _____).

4. Отсутствует задолженность по арендной плате за иму-
 щество, неустойкам (штрафам, пеням) на день подачи
 _____ заявления о реализации преимуще-
 ственного права на приобретение арендуемого имущества.

5. Площадь арендуемого имущества не превышает пре-
 дельное значение площади, установленное Законом Москов-
 ской области от 17.10.2008 N 145/2008-ОЗ "О порядке ре-
 ализации субъектами малого и среднего предпринимательства
 преимущественного права на приобретение арендуемого
 недвижимого имущества, находящегося в государственной
 собственности Московской области или муниципальной соб-
 ственности муниципальных образований Московской облас-
 ти".

6. Приобретаемое имущество не включено в Перечень
 муниципального имущества, предназначенного для передачи
 во владение и (или) пользование субъектам малого и средне-
 го предпринимательства и организациям, образующим ин-
 фраструктуру поддержки субъектов малого и среднего пред-
 принимательства, утвержденный решением _____ от
 _____ N _____ "Об утверждении Перечня муници-
 пального имущества, предназначенного для передачи во вла-
 дение и (или) пользование субъектам малого и среднего
 предпринимательства и организациям, образующим инфра-
 структуру поддержки субъектов малого и среднего предпри-
 нимательства",

составили настоящий акт о нижеследующем:
 Администрация сельского поселения Соболевское
 _____ передает, а _____ принимает
 нежилое помещение общей площадью _____ кв. м, находя-
 щееся в собственности муниципального образования
 _____ Московской области", расположенное
 по адресу: Московская область, _____, ул.
 _____, д. _____, именуемое далее "Имущество".

По данным бухгалтерского учета передающей стороны по
 состоянию на _____ 20__ года:

Балансовая стоимость помещения _____ руб.
 Амортизация _____ руб.
 Остаточная стоимость _____ руб.

Цена продажи Имущества равна его рыночной стоимости,
 определенной в отчете об определении рыночной стоимости
 от _____ N _____, и составляет _____ без учета НДС.

Платеж в сумме _____ рубля, поступил на расчетный счет
 Продавца _____ г. (платежное поручение N ____ от _____).

Претензий у покупателя к Продавцу, а также предмету
 сделки - недвижимому имуществу не имеется.

Настоящий передаточный акт составлен в 3 (трех) экзем-
 пларах, имеющих равную юридическую силу, и находится у
 Сторон по договору и в Управления Федеральной службы
 государственной регистрации, кадастра и картографии по
 Московской области (Орехово-Зуевский отдел).

Подписи Сторон

Продавец: Покупатель:

М.П. М.П.
" " 20 г.
" " 20 г.

Главный бухгалтер

Приложение N 5

Зарегистрировано

" " 20
регистрационный N

ДОГОВОР
КУПЛИ-ПРОДАЖИ МУНИЦИПАЛЬНОГО ИМУЩЕСТВА
С РАССРОЧКОЙ ПЛАТЕЖА

д. " " 20 г.

Муниципальное образование
Московской области", действующее на основании Устава
муниципального образования, зарегистрированного
в дальнейшем "Продавец-Залогодержатель", именуемое в
дальнейшем (зарегистрировано

свидетельство о внесении записи в Единый государствен-
ный реестр юридических лиц о юридическом лице
е, выданно
е, внесенный в Единый
государственный реестр юридических лиц за основным госу-
дарственным регистрационным номером
, действующим на основании
, в лице

стороны, и:

для юридических лиц:
Покупатель

(наименование юридического лица)

ИНН
реестр юридических лиц за основным государственным
регистрационным номером (ОГРН)

(дата и место гос. регистрации)
в лице

(ФИО руководителя или его представителя по доверенно-
сти)

действующего на основании Устава (доверенности N
от

для физических лиц:
Покупатель

(ФИО)

паспорт
выдан
(кем и когда выдан)
проживающий по адресу:

с другой стороны, вместе именуемые "Стороны", учиты-
вая условия, оговоренные
в п. 2 договора, заключили настоящий договор о нижесле-
дующем:

2. Основания для заключения договора

2.1. Федеральный закон от 22.07.2008 N 159-ФЗ "Об осо-
бенностях отчуждения недвижимого имущества, находящего-
ся в государственной собственности субъектов Российской
Федерации или в муниципальной собственности и арендуе-

мого субъектами малого и среднего предпринимательства, и
о внесении изменений в отдельные законодательные акты
Российской Федерации", решение Совета депутатов
от N "О приватизации
муниципального имущества", протокол от N
заседания Координационного совета по вопросам
отчуждения муниципального имущества, арендуемого субъек-
тами малого и среднего бизнеса, постановление главы
от N

2.2. Покупатель подтвердил его соответствие условиям
отнесения к категории субъектов малого предпринимательст-
ва, установленным статьей 4 Федерального закона от
24.07.2007 N 209-ФЗ "О развитии малого и среднего пред-
принимательства в Российской Федерации".

2.3. Имущество, являющееся предметом настоящего до-
говора, находится у покупателя во временном пользовании
(аренде) непрерывно более двух лет до дня вступления в
силу Федерального закона от 22.07.2008 N 159-ФЗ "Об осо-
бенностях отчуждения недвижимого имущества, находящего-
ся в государственной собственности субъектов Российской
Федерации или в муниципальной собственности и арендуе-
мого субъектами малого и среднего предпринимательства, и
о внесении изменений в отдельные законодательные акты
Российской Федерации" (договор аренды N от

2.4. Отсутствует задолженность по арендной плате за
имущество, неустойкам (штрафам, пеням) на день подачи
заявления о реализации преимуще-
ственного права на приобретение арендуемого имущества.

2.5. Площадь арендуемого имущества не превышает пре-
дельное значение площади, установленное Законом Москов-
ской области от 17.10.2008 N 145/2008-ОЗ "О порядке ре-
ализации субъектами малого и среднего предпринимательства
преимущественного права на приобретение арендуемого
недвижимого имущества, находящегося в государственной
собственности Московской области или муниципальной соб-
ственности муниципальных образований Московской облас-
ти".

2.6. Приобретаемое имущество не включено в Перечень
муниципального имущества, предназначенного для передачи
во владение и (или) пользование субъектам малого и средне-
го предпринимательства и организациям, образующим ин-
фраструктуру поддержки субъектов малого и среднего пред-
принимательства, утвержденный решением Совета
депутатов от N

3. Предмет договора

3.1. Продавец продает, а покупатель покупает следующее
муниципальное имущество: нежилое помещение общей пло-
щадью кв. м, находящееся в собственности муницип-
ального образования
, рас-
положенное по адресу: Московская область,
, д. , пом. , име-
нуемое далее "Имущество".

3.2. Имущество принадлежит Продавцу на праве собст-
венности на основании
, о чем
в Едином государственном реестре прав на недвижимое иму-
щество и сделок с ним года сделана запись реги-
страции N
, что подтверждается Свидетельством о
государственной регистрации права
, выданным
Управлением Федеральной службы государственной реги-
страции, кадастра и картографии по Московской области

3.3. Продавец гарантирует, что до совершения настояще-
го договора указанное в п. 3.1 Имущество никому другому не
продано, не заложено, в споре, под арестом и запретом не
состоит.

4. Цена и порядок расчетов за Имущество

4.1. Цена продажи Имущества равна его рыночной стои-
мости, определенной в отчете об определении рыночной
стоимости от N
, и составляет рублей
без учета НДС.

4.2. Оплата Имущества осуществляется на основании
письменного заявления Покупателя-Залогодателя в рассрочку
на года с момента заключения договора до
года.

4.3. Покупатель-Залогодатель уплачивает Продавцу-
Залогодержателю указанную в п. 4.1 настоящего договора
сумму в следующем порядке:

4.3.1. Первый платеж составляет _____ рубля и перечисляется в течение 10 (десяти) рабочих дней с даты заключения настоящего договора.

Датой платежа считается дата поступления денежных средств на расчетный счет Продавца-Залогодержателя.

4.3.2. На сумму денежных средств рублей предоставляется рассрочка и производится начисление процентов исходя из ставки, равной одной трети ставки рефинансирования Центрального банка Российской Федерации, действующей на _____ 20__ г. - дату опубликования в газете "_____ ий рабочий" объявления о продаже Имушества.

4.3.3. Сумма процентов, начисленных на основной долг, определяется следующим образом:

$$Pr = \frac{O \times D \times 1/3 \text{ ставки рефинансирования (\%)}}{365}$$

где:

Pr - сумма процентов;

O - остаток задолженности по основному долгу;

D - фактическое количество календарных дней между платежами;

365 - фактические дни в году.

4.3.4. Покупатель-Залогодатель осуществляет платежи в сроки и в размере в соответствии с графиком платежей (приложение 1 к договору) на расчетный счет Продавца-Залогодержателя:

р/с _____, БИК _____,
ИНН _____, КПП _____,
л/с _____.

Сумма ежемесячной оплаты включает в себя сумму платежа в погашение долга и сумму платежа в погашение процентов.

Покупатель-Залогодатель считается исполнившим свои текущие обязательства в полном объеме и в срок при условии поступления денежных средств на расчетный счет Продавца-Залогодержателя не позднее даты платежа в соответствии с графиком платежей (приложение 1 к договору).

4.4. В случае неуплаты стоимости Имушества в сроки, установленные графиком платежей (приложение 1 к договору), Покупатель-Залогодатель уплачивает Продавцу-Залогодержателю пеню, устанавливаемую в размере одной трехсотой ставки рефинансирования Центрального банка Российской Федерации, действующей на день выполнения денежного обязательства, от неуплаченной суммы за каждый день просрочки.

4.5. Оплата приобретаемого в рассрочку Имушества может быть осуществлена Покупателем-Залогодателем досрочно на основании решения Покупателя-Залогодателя.

При досрочном погашении части основного долга Покупатель-Залогодатель производит ежемесячную оплату процентов, начисленных на оставшуюся сумму задолженности по основному долгу.

4.6. Суммы, поступающие в счет оплаты приобретаемого Имушества по настоящему договору, направляются в независимости от назначения платежа, указанного в платежном документе, в следующей очередности:

4.6.1. На уплату неустойки.

4.6.2. На уплату процентов.

4.6.3. На погашение основного долга.

4.7. Стороны договорились ежеквартально проводить сверку взаиморасчетов по настоящему договору.

5. Срок действия договора

5.1. Настоящий договор вступает в силу с момента его подписания Сторонами и прекращает свое действие:

- исполнение Сторонами своих обязательств по настоящему договору;

- расторжение настоящего договора;

- по иным основаниям, предусмотренным действующим законодательством и настоящим договором.

6. Передача Имушества

6.1. Передача Имушества Продавцом-Залогодержателем Покупателю-Залогодателю осуществляется по акту приема-передачи в течение 10 (десяти) дней после поступления денежных средств в размере, указанном в п. 4.3.1 настоящего

договора, на счет Продавца-Залогодержателя.

6.2. Право собственности на Имушество, являющееся предметом настоящего договора и указанное в п. 3.1, возникает у Покупателя-Залогодателя с момента государственной регистрации перехода права собственности.

6.3. До момента полной оплаты Имушество находится в залоге у Продавца-Залогодержателя.

Полная уплата Покупателем-Залогодателем цены продажи Имушества подтверждается выпиской со счета Продавца-Залогодержателя о поступлении средств в сумме цены продажи Имушества и платежей в погашение процентов.

6.4. Покупатель-Залогодатель несет все расходы, связанные с оформлением перехода права собственности на Имушество, в соответствии с действующим законодательством.

Настоящие расходы не включаются в сумму, указанную в п. 4.1 настоящего договора, и уплачиваются по мере необходимости и своевременно.

6.5. До момента выполнения Покупателем-Залогодателем залоговых обязательств Покупатель-Залогодатель не вправе распоряжаться Имушеством. После передачи Имушества по акту приема-передачи ответственность за сохранность Имушества, равно как и риск случайной порчи или гибели Имушества несет Покупатель-Залогодатель.

7. Права и обязанности Сторон

7.1. Продавец-Залогодержатель обязан:

7.1.1. Передать Покупателю-Залогодателю Имушество, являющееся предметом настоящего договора и указанное в п. 3.1 настоящего договора.

7.1.2. При изменении реквизитов письменно своевременно уведомить о таком изменении Покупателя-Залогодателя.

7.2. Покупатель-Залогодатель обязан:

7.2.1. Оплатить выкупленное Имушество в полном объеме в соответствии с пп. 4.1 и 4.3.4 в срок, установленный п. 4.2 настоящего договора.

7.2.2. В срок не более чем тридцать дней с момента передачи Имушества по акту приема-передачи обратиться в орган, осуществляющий государственную регистрацию прав на недвижимое имущество и сделок с ним, для государственной регистрации перехода права собственности на приобретаемое по настоящему договору Имушество.

7.2.3. В пятидневный срок со дня государственной регистрации перехода к Покупателю-Залогодателю права собственности на Имушество представить Продавцу-Залогодержателю копию свидетельства о государственной регистрации права собственности Покупателя-Залогодателя на Имушество.

7.2.4. Письменно своевременно уведомлять Продавца-Залогодержателя об изменении своих почтовых и банковских реквизитов. В противном случае все извещения, уведомления, повестки и другие документы, направленные Покупателю-Залогодателю по реквизитам, указанным в договоре, считаются врученными Покупателю-Залогодателю.

7.2.5. В течение семи календарных дней после ежемесячной оплаты стоимости Имушества представить Продавцу-Залогодержателю документы, подтверждающие оплату.

7.2.6. После передачи Имушества по акту приема-передачи взять на себя ответственность за Имушество, а также все расходы и обязательства по сохранности, эксплуатации, оплате коммунальных и других услуг по содержанию Имушества, а также заключить соответствующие договоры с эксплуатирующими организациями.

7.2.7. Застраховать в установленном законодательством порядке в двухнедельный срок со дня подписания настоящего договора Имушество за свой счет и на его полную стоимость на весь срок договора в пользу Продавца-Залогодержателя. Копию страхового полиса представить Продавцу-Залогодержателю в пятидневный срок со дня заключения договора страхования.

7.3. Обязанности Сторон, не урегулированные настоящим договором, устанавливаются в соответствии с действующим законодательством.

8. Ответственность Сторон

8.1. Стороны несут ответственность за неисполнение или ненадлежащее исполнение настоящего договора в соответствии с действующим законодательством.

9. Изменение и расторжение договора

9.1. Изменения настоящего договора возможны по соглашению Сторон.

9.2. Настоящий договор может быть расторгнут в судебном порядке по основаниям, установленным действующим законодательством, в том числе в связи с:

- неоплатой ежемесячной суммы полностью и процентов, начисленных на сумму основного долга, указанных в графике (приложение 1 к договору), более двух раз подряд в течение двенадцати месяцев;
- неполной оплатой части ежемесячной суммы и процентов, начисленных на сумму основного долга, указанных в графике (приложение 1 к договору), более двух раз подряд в течение двенадцати месяцев;
- оплатой с нарушением сроков и размера процентов, начисленных на сумму основного долга, указанных в графике (приложение 1 к договору), более двух раз подряд в течение двенадцати месяцев, которое признается существенным нарушением данного договора.

9.3. В случае расторжения настоящего договора по вине Покупателя-Залогодателя уплаченная Покупателем-Залогодателем сумма денежных средств Продавцом-Залогодержателем не возвращается.

10. Прочие условия

10.1. Все споры и разногласия, которые могут возникнуть в результате неисполнения или ненадлежащего исполнения Сторонами условий договора, разрешаются путем переговоров между Сторонами, а в случае недостижения согласия - Арбитражным судом Московской Области.

10.2. Все изменения и дополнения к настоящему договору считаются действительными, если они совершены в письменной форме и подписаны уполномоченными представителями Сторон.

10.3. Договор аренды между Сторонами расторгается с момента государственной регистрации перехода права собственности на Имущество.

10.4. Настоящий договор составлен в 3 (трех) экземплярах, имеющих равную юридическую силу, один из которых находится у Продавца-Залогодержателя, второй - у Покупателя-Залогодателя, третий - в Управления Федеральной службы государственной регистрации, кадастра и картографии по Московской области.

11. Реквизиты Сторон

Продавец: муниципальное образование

Свидетельство о включении муниципального образования в Государственный реестр муниципальных образований Российской Федерации N _____ выдано Управлением Министерства юстиции Российской Федерации по Центральному федеральному округу дата _____, регистрационный номер _____, представляемое _____.

Адрес: _____

ИНН _____,

КПП _____.

Р/с _____

в отделении 1 Московского ГТУ Банка России-____.

БИК _____,

ОКАТО _____.

Покупатель: _____.

Адрес: _____

ИНН _____,

КПП _____.

Р/с _____

в отделении 1 Московского ГТУ Банка России-____.

БИК _____,

ОКАТО _____.

Подписи Сторон

Продавец: Покупатель:

М.П. М.П.

" ____ " _____ 20 ____ г.

" ____ " _____ 20 ____ г.

Приложение 1
к договору купли-продажи
от _____ 20__ г. N ____

График платежей

- цена продажи имущества составляет _____ рублей без учета НДС;
- первый платеж составляет _____ рубля, срок платежа в течение 10 (десяти) рабочих дней с даты заключения договора.

Дата платежа	Остаток задолженности	Сумма платежа в погашение долга	Сумма платежа в погашение процента (%)	Итого взнос	Итого

Подписи сторон:

От Продавца-Залогодержателя: Покупатель-Залогодатель:

М.П. М.П.

АКТ

приема-передачи муниципального имущества:
нежилого помещения общей площадью _____ кв. м,
расположенного по адресу: Московская область, г.

_____ ул. _____, Д. ____

г. _____ " ____ " _____ г.

Муниципальное образование _____ Московской области", действующее на основании Устава муниципального образования, зарегистрированного _____, именуемое в дальнейшем "Продавец-Залогодержатель", представляемое _____ (зарегистрировано

свидетельство о внесении записи в Единый государственный реестр юридических лиц о юридическом лице _____, выданное _____, внесенный в Единый государственный реестр юридических лиц за основным государственным регистрационным номером _____), действующим на основании _____, в лице _____, с одной

стороны, и:
для юридических лиц:
Покупатель

(наименование юридического лица)
ИНН _____, внесенный в Единый государственный реестр юридических лиц за основным государственным регистрационным номером (ОГРН)

(дата и место гос. регистрации)
в лице _____,

(ФИО руководителя или его представителя по доверенности)

действующего на основании Устава
(доверенности N ____ от _____);
для физических лиц:
Покупатель

_____ (ФИО)

паспорт _____,
выдан _____,
(кем и когда выдан)
проживающий по адресу: _____,

с другой стороны, вместе именуемые "Стороны", учитываемое основание для передачи имущества - договор купли-продажи муниципального имущества от _____ N ____, заключенный в соответствии со следующим:

1. Федеральный закон от 22.07.2008 N 159-ФЗ "Об осо-

бенностях отчуждения недвижимого имущества, находящегося в государственной собственности субъектов Российской Федерации или в муниципальной собственности и арендуемого субъектами малого и среднего предпринимательства, и о внесении изменений в отдельные законодательные акты Российской Федерации", решение Совета депутатов Московской области от _____ N _____ "О приватизации муниципального имущества", протокол от _____ N _____ заседания Координационного совета в области развития малого и среднего предпринимательства в _____ по вопросам отчуждения муниципального имущества, арендуемого субъектами малого и среднего бизнеса, постановление _____ от _____ N _____.

2. Покупатель подтвердил его соответствие условиям отнесения к категории субъектов малого предпринимательства, установленным статьей 4 Федерального закона от 24.07.2007 N 209-ФЗ "О развитии малого и среднего предпринимательства в Российской Федерации".

3. Имущество, являющееся предметом настоящего договора, находится у покупателя во временном пользовании (аренде) непрерывно более двух лет до дня вступления в силу Федерального закона от 22.07.2008 N 159-ФЗ "Об особенностях отчуждения недвижимого имущества, находящегося в государственной собственности субъектов Российской Федерации или в муниципальной собственности и арендуемого субъектами малого и среднего предпринимательства, и о внесении изменений в отдельные законодательные акты Российской Федерации" (договор аренды N _____ от _____).

4. Отсутствует задолженность по арендной плате за имущество, неустойкам (штрафам, пеням) на день подачи заявления о реализации преимущественного права на приобретение арендуемого имущества.

5. Площадь арендуемого имущества не превышает предельное значение площади, установленное Законом Московской области от 17.10.2008 N 145/2008-ОЗ "О порядке реализации субъектами малого и среднего предпринимательства преимущественного права на приобретение арендуемого недвижимого имущества, находящегося в государственной собственности Московской области или муниципальной собственности муниципальных образований Московской области".

6. Приобретаемое имущество не включено в Перечень муниципального имущества, предназначенного для передачи во владение и (или) пользование субъектам малого и среднего предпринимательства и организациям, образующим инфраструктуру поддержки субъектов малого и среднего предпринимательства, утвержденный решением _____ от _____ N _____ "Об утверждении Перечня муниципального имущества, предназначенного для передачи во владение и (или) пользование субъектам малого и среднего предпринимательства и организациям, образующим инфраструктуру поддержки субъектов малого и среднего предпринимательства",

составили настоящий акт о нижеследующем:
Администрация сельского поселения Соболевское _____ передает, а _____ принимает нежилое помещение общей площадью _____ кв. м, находящееся в собственности муниципального образования _____ Московской области", расположенное по адресу: Московская область, _____, ул. _____, д. _____, именуемое далее "Имущество".

По данным бухгалтерского учета передающей стороны по состоянию на _____ 20__ года:

Балансовая стоимость помещения _____ руб.
Амортизация _____ руб.
Остаточная стоимость _____ руб.
Цена продажи Имущества равна его рыночной стоимости, определенной в отчете об определении рыночной стоимости от _____ N _____, и составляет _____ без учета НДС.

Первый платеж в сумме _____ рубля, поступил на расчетный счет Продавца _____ г. (платежное поручение N _____ от _____).

Претензий у покупателя к Продавцу, а также предмету

сделки - недвижимому имуществу не имеется.

Настоящий передаточный акт составлен в 3 (трех) экземплярах, имеющих равную юридическую силу, и находится у Сторон по договору и в Управления Федеральной службы государственной регистрации, кадастра и картографии по Московской области (Орехово-Зуевский отдел).

Подписи Сторон

Продавец: Покупатель:

М.П. М.П.
"_____" _____ 20__ г.
"_____" _____ 20__ г.

Главный бухгалтер

Приложение 6

Блок-схема муниципальной услуги «По предоставлению в собственность арендованного имущества субъектам малого и среднего предпринимательства при реализации их преимущественного права»

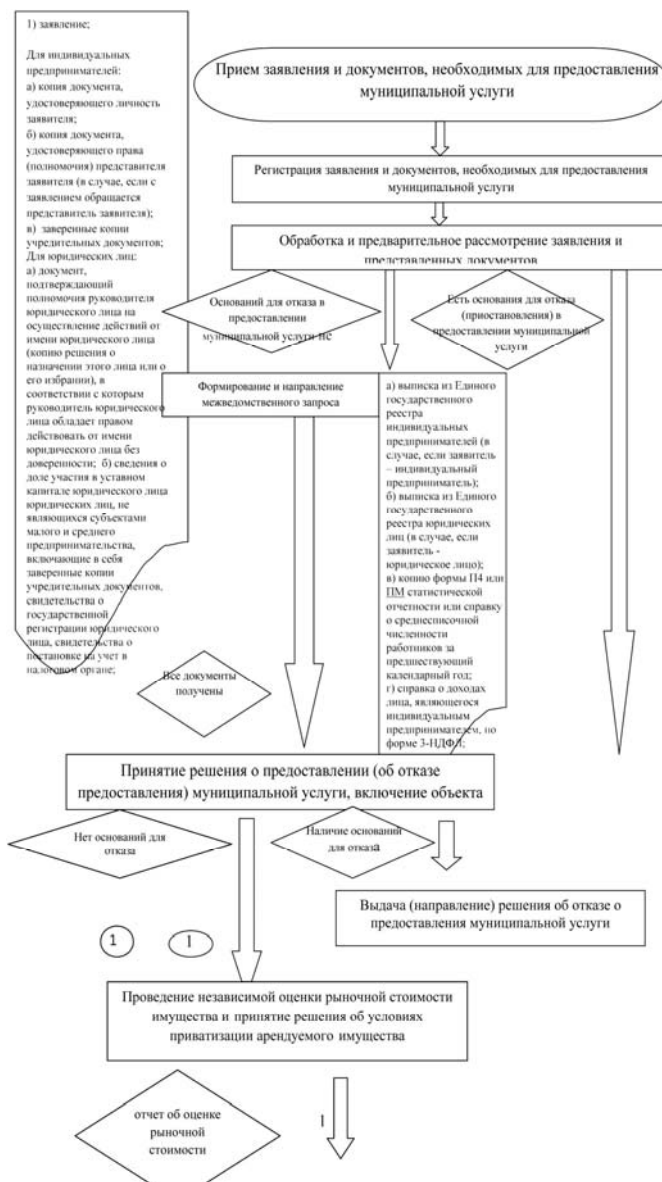

**ГЛАВА
СЕЛЬСКОГО ПОСЕЛЕНИЯ СОБОЛЕВСКОЕ
ОРЕХОВО-ЗУЕВСКОГО МУНИЦИПАЛЬНОГО РАЙОНА
МОСКОВСКОЙ ОБЛАСТИ**

142649 Московская область, Орехово-Зуевский район, д. Соболево, дом № 7-а,
(тел./факс 178-265)

**ПО С Т А Н О В Л Е Н И Е
от 08 октября 2014 года №567**

Об утверждении административного регламента предоставления муниципальной услуги по приему документов на регистрацию установки и замены надмогильных сооружений (надгробий)

В соответствии с Федеральным законом от 27.07.2010 года №210-ФЗ "Об организации предоставления государственных и муниципальных услуг", Федеральным законом от 28.07.2012 года №133-ФЗ "О внесении изменений в отдельные законодательные акты Российской Федерации в целях устранения ограничений для предоставления государственных и муниципальных услуг по принципу "одного окна",

ПО С Т А Н О В Л Я Ю:

1. Утвердить административный регламент предоставления муниципальной услуги по приему документов на регистрацию установки и замены надмогильных сооружений (надгробий) согласно приложению №1 к настоящему Постановлению.

2. Настоящее постановление опубликовать в средствах массовой информации и разместить на официальном сайте администрации сельского поселения Соболевское.

3. Контроль над исполнением настоящего Постановления оставляю за собой.

Глава сельского поселения Соболевское: Д.А. Банцекин

УТВЕРЖДЕН
постановлением Главы
сельского поселения Соболевское
от 08.10.2014 года №567
Приложение №1
к постановлению Главы
сельского поселения Соболевское
от 08.10.2014 года №567

А Д М И Н И С Т Р А Т И В Н Ы Й Р Е Г Л А М Е Н Т

предоставления муниципальной услуги по приему документов на регистрацию установки и замены надмогильных сооружений (надгробий)

1. Общие положения

Предмет регулирования административного регламента предоставления муниципальной услуги

1. Административный регламент предоставления муниципальной услуги по приему документов на регистрацию установки и замены надмогильных сооружений (надгробий) (далее – административный регламент) устанавливает стандарт предоставления муниципальной услуги по приему документов на регистрацию установки и замены надмогильных сооружений (надгробий) (далее – муниципальная услуга), состав, последовательность и сроки выполнения административных процедур (действий) по предоставлению муниципальной услуги, требования к порядку их выполнения, формы контроля за исполнением административного регламента, досудебный (внесудебный) порядок обжалования решений и действий (бездействия) Администрации сельского поселения Соболевское, должностных лиц Администрации сельского поселения Соболевское, либо муниципальных служащих.

2. Административный регламент разработан в целях повышения качества и доступности предоставления муниципальной услуги при осуществлении полномочий Администрации сельского поселения Соболевское.

Лица, имеющие право на получение муниципальной услуги

3. Муниципальная услуга предоставляется физическим и юридическим лицам, на имя которых зарегистрировано место захоронения или их законные представители, имеющие право на получение муниципальной услуги (далее – заявители).

При обращении за получением муниципальной услуги от имени заявителей взаимодействие с Администрацией сель-

ского поселения Соболевское вправе осуществлять их уполномоченные представители.

Требования к порядку информирования о порядке предоставления муниципальной услуги

4. Информирование граждан о порядке предоставления муниципальной услуги осуществляется муниципальными служащими Администрации сельского поселения Соболевское и сотрудниками многофункционального центра предоставления государственных и муниципальных услуг Московской области, расположенного на территории Орехово-Зуевского муниципального района (далее – многофункциональный центр).

5. Основными требованиями к информированию граждан о порядке предоставления муниципальной услуги являются достоверность предоставляемой информации, четкость изложения информации, полнота информирования.

6. Информация о порядке предоставления муниципальной услуги содержит следующие сведения:

1) наименование и почтовые адреса Администрации сельского поселения Соболевское, ответственного за предоставление муниципальной услуги, и многофункционального центра;

2) справочные номера телефонов Администрации сельского поселения Соболевское, ответственного за предоставление муниципальной услуги, и многофункционального центра;

3) адрес официального сайта Администрации сельского поселения Соболевское и многофункционального центра в информационно-телекоммуникационной сети «Интернет» (далее – сеть Интернет);

4) график работы Администрации сельского поселения Соболевское, ответственного за предоставление муниципальной услуги, и многофункционального центра;

5) требования к письменному запросу заявителей о предоставлении информации о порядке предоставления муниципальной услуги;

6) перечень документов, необходимых для получения муниципальной услуги;

7) выдержки из правовых актов, содержащих нормы, регулирующие деятельность по предоставлению муниципальной услуги;

8) текст административного регламента с приложениями;

9) краткое описание порядка предоставления муниципальной услуги;

10) образцы оформления документов, необходимых для получения муниципальной услуги, и требования к ним;

11) перечень типовых, наиболее актуальных вопросов граждан, относящихся к компетенции Администрации сельского поселения Соболевское, многофункционального центра и ответы на них.

7. Информация о порядке предоставления муниципальной услуги размещается на информационных стендах в помещениях Администрации сельского поселения Соболевское и многофункционального центра, предназначенных для приема заявителей, на официальном сайте Администрации сельского поселения Соболевское и официальном сайте многофункционального центра в сети Интернет, в федеральной государственной информационной системе «Единый портал государственных и муниципальных услуг (функций)» (далее – Единый портал государственных и муниципальных услуг), в государственной информационной системе Московской области «Портал государственных и муниципальных услуг (функций) Московской области» (далее – Портал государственных и муниципальных услуг Московской области), а также предоставляется по телефону и электронной почте по обращению Заявителя.

8. Справочная информация о месте нахождения Администрации сельского поселения Соболевское, ответственного за предоставление муниципальной услуги, многофункционального центра, органов и организаций, участвующих в предоставлении муниципальной услуги, их почтовые адреса, официальные сайты в сети Интернет, информация о графиках работы, телефонных номерах и адресах электронной почты представлена в Приложении 1 к административному регламенту.

9. При общении с гражданами муниципальные служащие Администрации сельского поселения Соболевское и сотрудники многофункционального центра обязаны корректно и внимательно относиться к гражданам, не унижая их чести и достоинства. Информирование о порядке предоставления муниципальной услуги необходимо осуществлять с использо-

ванием официально-делового стиля речи.

II. Стандарт предоставления муниципальной услуги

Наименование муниципальной услуги

10. Муниципальная услуга по приему документов на регистрацию установки и замены надмогильных сооружений (надгробий).

Наименование органа, предоставляющего муниципальную услугу

11. Предоставление муниципальной услуги осуществляет Администрация сельского поселения Соболевское.

12. Администрация сельского поселения Соболевское организует предоставление муниципальной услуги по принципу «одного окна», в том числе на базе многофункционального центра.

13. В предоставлении муниципальной услуги участвуют коммерческие организации, изготавливающие надмогильные сооружения (надгробия), и выдающие документ об изготовлении (приобретении) надмогильного сооружения (надгробия), включающий его технические характеристики, позволяющие определить превышение или соответствие размерам, установленным Порядком деятельности муниципальных кладбищ в сельском поселении Соболевское.

14. Органы, предоставляющие муниципальную услугу по регистрации установки и замены надмогильных сооружений (надгробий), многофункциональный центр, на базе которых организовано предоставление муниципальной услуги, не вправе требовать от заявителя осуществления действий, в том числе согласований, необходимых для получения муниципальной услуги и связанных с обращением в иные государственные органы (органы местного самоуправления) и организации, за исключением получения услуг, включенных в перечень услуг, которые являются необходимыми и обязательными для предоставления муниципальных услуг, утвержденный Постановлением Главы сельского поселения Соболевское.

Результат предоставления муниципальной услуги

15. Результатами предоставления муниципальной услуги являются:

1) регистрация установки и замены надмогильного сооружения (надгробия) в Книге регистрации надмогильных сооружений (надгробий) (далее – Книга регистрации) и внесение записи в удостоверение о захоронении;

2) мотивированное уведомление об отказе в предоставлении муниципальной услуги, оформленное на бумажном носителе или в электронной форме в соответствии с требованиями действующего законодательства.

Срок регистрации запроса заявителя

16. Запрос заявителя о предоставлении муниципальной услуги регистрируется в Администрации сельского поселения Соболевское в срок не позднее 1 рабочего дня, следующего за днем поступления в Администрацию сельского поселения Соболевское.

17. Регистрация запроса заявителя о предоставлении муниципальной услуги, переданного на бумажном носителе из многофункционального центра в Администрацию сельского поселения Соболевское, осуществляется в срок не позднее 1 рабочего дня, следующего за днем поступления в Администрацию сельского поселения Соболевское.

18. Регистрация запроса заявителя о предоставлении муниципальной услуги, направленного в форме электронного документа посредством Единого портала государственных и муниципальных услуг, Портала государственных и муниципальных услуг Московской области, осуществляется в срок не позднее 1 рабочего дня, следующего за днем поступления в Администрацию сельского поселения Соболевское.

Срок предоставления муниципальной услуги

19. Срок предоставления муниципальной услуги не превышает 1 рабочий день при обращении в Администрацию сельского поселения Соболевское с даты регистрации запроса заявителя о предоставлении муниципальной услуги в Администрации сельского поселения Соболевское.

20. Срок предоставления муниципальной услуги, запрос на получение которой передан заявителем через многофункциональный центр, исчисляется со дня регистрации запроса на получение муниципальной услуги в Администрации сельского поселения Соболевское.

21. Срок предоставления муниципальной услуги исчисляется без учета передачи запроса о предоставлении муницип-

пальной услуги и документов из многофункционального центра в Администрацию сельского поселения Соболевское, передачи результата предоставления муниципальной услуги из Администрации сельского поселения Соболевское в многофункциональный центр, срока выдачи результата заявителю.

22. Приостановление предоставления муниципальной услуги, не предусмотрено существующими нормативными правовыми актами.

23. Сроки передачи запроса о предоставлении муниципальной услуги и прилагаемых документов из многофункционального центра в Администрацию сельского поселения Соболевское, а также передачи результата муниципальной услуги из Администрации сельского поселения Соболевское в многофункциональный центр устанавливаются соглашением о взаимодействии между Администрацией сельского поселения Соболевское и многофункциональным центром.

24. Выдача (направление) результата предоставления муниципальной услуги осуществляется в срок, не превышающий 1 рабочего дня.

Правовые основания предоставления муниципальной услуги

25. Предоставление муниципальной услуги осуществляется в соответствии с:

Конституцией Российской Федерации (Российская газета № 7, от 21.01.2009, Собрание законодательства Российской Федерации № 4 от 26.01.2009, ст. 445);

Федеральным законом от 06.10.2003 №131-ФЗ «Об общих принципах организации местного самоуправления в Российской Федерации» (Российская газета № 20 от 08.10.2003, Собрание законодательства Российской Федерации № 40 от 06.10.2003, ст. 3822, Парламентская газета № 186 от 08.10.2003);

Федеральным законом от 27.07.2010 №210-ФЗ «Об организации предоставления государственных и муниципальных услуг» (Российская газета № 168 от 30.07.2010, Собрание законодательства Российской Федерации, № 31 от 02.08.2010, ст. 4179);

Федеральным законом от 02.05.2006 № 59-ФЗ «О порядке рассмотрения обращений граждан Российской Федерации» (Российская газета № 95 от 05.05.2006, Собрание законодательства Российской Федерации № 19 от 08.05.2006, ст. 2060, Парламентская газета № 70-71 от 11.05.2006);

Федеральным законом от 28.07.2012 N 133-ФЗ «О внесении изменений в отдельные законодательные акты Российской Федерации в целях устранения ограничений для предоставления государственных муниципальных услуг по принципу «одного окна» (Собрание законодательства Российской Федерации, 30.07.2012, N 31, ст. 4322, Российская газета, N 172, 30.07.2012);

Федеральным законом от 12 января 1996 года № 8-ФЗ «О погребении и похоронном деле» (Собрание законодательства Российской Федерации, 15.01.1996, N 3, ст. 146, Российская газета, N 12, 20.01.1996);

Законом Московской области от 17.07.2007 N 115/2007-ОЗ «О погребении и похоронном деле в Московской области» (принят постановлением Мособлдумы от 04.07.2007 N 15/13-П) (Ежедневные Новости. Подмосковье, N 133, 26.07.2007);

Законом Московской области от 09.07.2013 N 74/2013-ОЗ «О внесении изменений в Закон Московской области «О погребении и похоронном деле в Московской области» (принят постановлением Мособлдумы от 27.06.2013 N 22/57-П), (Ежедневные Новости. Подмосковье, N 129, 18.07.2013); Постановлением Правительства Московской области от 25.04.2011 N 365/15 «Об утверждении Порядка разработки и утверждения административных регламентов исполнения государственных функций и административных регламентов предоставления государственных услуг центральными исполнительными органами государственной власти Московской области, государственными органами Московской области» (Ежедневные Новости. Подмосковье, N 77, 05.05.2011, Информационный вестник Правительства Московской области, N 5, 31.05.2011);

Распоряжением Министерства потребительского рынка и услуг Московской области от 29.11.2012 N 29-Р «О реализации отдельных положений Закона Московской области N 115/2007-ОЗ «О погребении и похоронном деле в Московской области», (Ежедневные Новости. Подмосковье, N 9, 22.01.2013);

Уставом сельского поселения Соболевское иными нормативно-правовыми актами Московской области, регулирующими отношения, возникающие в связи с предоставлением муниципальной услуги, с указанием их реквизитов и источников опубликования.

Исчерпывающий перечень документов, необходимых, в соответствии с нормативными правовыми актами Российской Федерации, нормативными правовыми актами Московской области и муниципальными правовыми актами, для предоставления муниципальной услуги, услуг, необходимых и обязательных для ее предоставления, способы их получения заявителями, в том числе в электронной форме, и порядок их предоставления

26. При обращении за получением муниципальной услуги заявитель представляет:

- 1) заявление на установку (замену) надмогильного сооружения (надгробия), (образец представлен в Приложении);
- 2) паспорт или иной документ, удостоверяющий личность;
- 3) удостоверение о захоронении (с 01.10.2010 выдается уполномоченным органом в сфере погребения и похоронного дела; до 01.10.2010 выдавались организациями, управляющими кладбищами), а в случае отсутствия удостоверения о захоронении – документы, выданные Органом записи актов гражданского состояния, подтверждающие родство с умершим;
- 4) свидетельство о смерти (выдается в Органах записи актов гражданского состояния);
- 5) документ об изготовлении (приобретении) надмогильного сооружения (надгробия) (выдается организациями, изготавливающими надмогильные сооружения (надгробия));
- 6) доверенность на представление интересов лица, на имя которого зарегистрировано место захоронения (в случае обращения законного представителя лица, на имя которого зарегистрировано место захоронения).

27. В бумажном виде форма заявления может быть получена заявителем непосредственно в Администрации сельского поселения Соболевское или многофункциональном центре.

28. Форма заявления доступна для копирования и заполнения в электронном виде на Едином портале государственных и муниципальных услуг и Портале государственных и муниципальных услуг Московской области, на официальном сайте сельского поселения Соболевское в сети Интернет www.Sobolevskoe.ru, а также по обращению заявителя может быть выслана на адрес его электронной почты.

Исчерпывающий перечень документов, необходимых в соответствии с нормативными правовыми актами для предоставления муниципальной услуги, которые находятся в распоряжении государственных органов, органов местного самоуправления и иных органов и подведомственных им организациях, участвующих в предоставлении муниципальных услуг, и которые заявитель вправе представить по собственной инициативе, а также способы их получения заявителями, в том числе в электронной форме, порядок их предоставления

29. Отсутствуют документы, необходимые в соответствии с нормативными правовыми актами для предоставления муниципальной услуги, которые находятся в распоряжении государственных органов, органов местного самоуправления и иных органов и подведомственных им организациях, участвующих в предоставлении муниципальных услуг, и которые заявитель вправе представить по собственной инициативе.

30. Администрация сельского поселения Соболевское, многофункциональный центр не вправе требовать от заявителя:

представления документов и информации или осуществления действий, представление или осуществление которых не предусмотрено нормативными правовыми актами, регулирующими отношения, возникающие в связи с предоставлением муниципальной услуги;

представления документов и информации, которые находятся в распоряжении федеральных органов исполнительной власти, органов государственных внебюджетных фондов, исполнительных органов государственной власти субъекта Российской Федерации, органов местного самоуправления либо подведомственных государственным органам или органам местного самоуправления организаций, участвующих в предоставлении муниципальной услуги, в соответствии с нормативными правовыми актами Российской Федерации, нормативными правовыми актами Московской области, муниципальными правовыми актами.

Исчерпывающий перечень оснований для отказа в приеме документов, необходимых для предоставления муниципальной услуги

31. Основания для отказа в приеме документов, необходимых для предоставления муниципальной услуги, согласно действующим нормативным правовым актам отсутствуют.

Исчерпывающий перечень оснований для приостановления или отказа в предоставлении муниципальной услуги

32. Основаниями для отказа в предоставлении муниципальной услуги являются:

- 1) выявление в запросе на предоставление муниципальной услуги или в представленных документах недостоверной, искаженной или неполной информации, в том числе представление заявителем документов, срок действительности которых на момент поступления в Администрацию сельского поселения Соболевское в соответствии с действующим законодательством истек;
- 2) размеры надмогильного сооружения (надгробия) превышают размеры, установленные Порядком деятельности муниципальных кладбищ в сельском поселении Соболевское;
- 3) непредставление заявителем одного или более документов, указанных в пункте 26 настоящего административного регламента;
- 4) отсутствие доверенности на представление интересов лица, на имя которого зарегистрировано место захоронения, в случае обращения представителя лица, на имя которого зарегистрировано место захоронения;
- 5) текст в запросе на предоставление муниципальной услуги не поддается прочтению либо отсутствует.

33. Письменное решение об отказе в предоставлении муниципальной услуги подписывается Главой или Заместителем Главы Администрации сельского поселения Соболевское и выдается заявителю с указанием причин отказа.

По требованию заявителя, решение об отказе в предоставлении муниципальной услуги предоставляется в электронной форме или может выдаваться лично или направляться по почте в письменной форме либо выдается через многофункциональный центр.

34. Основания для приостановления предоставления муниципальной услуги согласно действующим нормативным правовым актам отсутствуют.

Перечень услуг, необходимых и обязательных для предоставления муниципальной услуги, в том числе сведения о документах, выдаваемых организациями, участвующими в предоставлении муниципальной услуги

35. При получении муниципальной услуги не требуется обращения заявителя за получением услуг, необходимых и обязательных для предоставления муниципальной услуги.

Порядок, размер и основания взимания государственной пошлины или иной платы за предоставление муниципальной услуги

36. Предоставление муниципальной услуги осуществляется бесплатно.

Максимальный срок ожидания в очереди при подаче запроса о предоставлении муниципальной услуги, услуги организации, участвующей в предоставлении муниципальной услуги, и при получении результата предоставления таких услуг

37. Максимальное время ожидания в очереди при личной подаче заявления о предоставлении муниципальной услуги составляет не более 15 минут.

38. Предельная продолжительность ожидания в очереди при получении результата предоставления муниципальной услуги не должен превышать 15 минут.

Требования к помещениям, в которых предоставляется муниципальная услуга, услуги организации, участвующей в предоставлении муниципальной услуги, к местам ожидания и приема заявителей, размещению и оформлению визуальной, текстовой и мультимедийной информации о порядке предоставления муниципальной услуги

39. Предоставление муниципальных услуг осуществляется в специально выделенных для этих целей помещениях Администрации сельского поселения Соболевское и многофункционального центра.

40. Для заявителей должно быть обеспечено удобство с точки зрения пешеходной доступности от остановок общественного транспорта. Путь от остановок общественного транс-

порта до помещений приема и выдачи документов должен быть оборудован соответствующими информационными указателями.

41. В случае если имеется возможность организации стоянки (парковки) возле здания (строения), в котором размещено помещение приема и выдачи документов, организуется стоянка (парковка) для личного автомобильного транспорта заявителей. За пользование стоянкой (парковкой) с заявителей плата не взимается.

42. Для парковки специальных автотранспортных средств инвалидов на каждой стоянке выделяется не менее 10% мест (но не менее одного места), которые не должны занимать иные транспортные средства.

43. Вход в помещение приема и выдачи документов должен обеспечивать свободный доступ заявителей, быть оборудован удобной лестницей с поручнями, широкими проходами, а также пандусами для передвижения кресел-колясок.

44. На здании рядом с входом должна быть размещена информационная табличка (вывеска), содержащая следующую информацию:

- наименование органа;
- место нахождения и юридический адрес;
- режим работы;
- номера телефонов для справок;
- адрес официального сайта.

45. Фасад здания должен быть оборудован осветительными приборами, позволяющими посетителям ознакомиться с информационными табличками.

46. Помещения приема и выдачи документов должны предусматривать места для ожидания, информирования и приема заявителей. В местах для информирования должен быть обеспечен доступ граждан для ознакомления с информацией не только в часы приема заявлений, но и в рабочее время, когда прием заявителей не ведется.

47. В помещении приема и выдачи документов организуется работа справочных окон, в количестве, обеспечивающем потребности граждан.

48. Характеристики помещений приема и выдачи документов в части объемно-планировочных и конструктивных решений, освещения, пожарной безопасности, инженерного оборудования должны соответствовать требованиям нормативных документов, действующих на территории Российской Федерации.

49. Помещения приема выдачи документов оборудуются стендами (стойками), содержащими информацию о порядке предоставления муниципальных услуг.

50. Помещение приема и выдачи документов может быть оборудовано информационным табло, предоставляющем информацию о порядке предоставления муниципальной услуги (включая трансляцию видеороликов, разъясняющих порядок предоставления муниципальных услуг), а также регулирующим поток «электронной очереди». Информация на табло может выводиться в виде бегущей строки.

51. Информационное табло размещается рядом со входом в помещение таким образом, чтобы обеспечить видимость максимально возможному количеству заинтересованных лиц.

52. В местах для ожидания устанавливаются стулья (кресельные секции, кресла) для заявителей.

В помещении приема и выдачи документов выделяется место для оформления документов, предусматривающее столы (стойки) с бланками заявлений и канцелярскими принадлежностями.

В помещениях приема и выдачи документов могут быть размещены платежные терминалы, мини-офисы кредитных учреждений по приему платы за предоставление муниципальных услуг.

53. Информация о фамилии, имени, отчестве и должности сотрудника Администрации сельского поселения Соболевское и многофункционального центра, должна быть размещена на личной информационной табличке и на рабочем месте специалиста.

54. Для заявителя, находящегося на приеме, должно быть предусмотрено место для раскладки документов.

55. Прием комплекта документов, необходимых для осуществления муниципальной услуги по регистрации установки и замены надмогильных сооружений (надгробий), и выдача документов, при наличии возможности, должны осуществляться в разных окнах (кабинетах).

56. В помещениях приема и выдачи документов размещается абонентский ящик, а также стенд по антикоррупционной тематике. Кроме того, в помещениях приема и выдачи доку-

ментов могут распространяться иные материалы (брошюры, сборники) по антикоррупционной тематике.

Показатели доступности и качества муниципальных услуг (возможность получения информации о ходе предоставления муниципальной услуги, возможность получения услуги в электронной форме или в многофункциональном центре

57. Показателями доступности и качества муниципальной услуги являются:

- достоверность предоставляемой гражданам информации;
- полнота информирования граждан;
- наглядность форм предоставляемой информации об административных процедурах;
- удобство и доступность получения информации заявителями о порядке предоставления муниципальной услуги;
- соблюдение сроков исполнения отдельных административных процедур и предоставления муниципальной услуги в целом;
- соблюдений требований стандарта предоставления муниципальной услуги;
- отсутствие жалоб на решения, действия (бездействие) должностных лиц Администрации сельского поселения Соболевское и муниципальных служащих в ходе предоставления муниципальной услуги;
- полнота и актуальность информации о порядке предоставления муниципальной услуги.

58. Заявителям предоставляется возможность получения информации о ходе предоставления муниципальной услуги и возможность получения муниципальной услуги в электронной форме с использованием Портала государственных и муниципальных услуг Московской области, Единого портала государственных и муниципальных услуг и по принципу «одного окна» на базе многофункционального центра.

59. При получении муниципальной услуги заявитель осуществляет не более 2 взаимодействий с должностными лицами.

60. Продолжительность ожидания в очереди при обращении заявителя в Администрации сельского поселения Соболевское для получения муниципальной услуги не может превышать 15 минут.

Иные требования, в том числе учитывающие особенности организации предоставления муниципальной услуги по принципу «одного окна» на базе многофункционального центра и в электронной форме

61. Заявителю предоставляется возможность получения муниципальной услуги по принципу «одного окна», в соответствии с которым предоставление муниципальной услуги осуществляется после однократного обращения заявителя с соответствующим запросом, а взаимодействие с Администрацией сельского поселения Соболевское осуществляется многофункциональным центром без участия заявителя в соответствии с нормативными правовыми актами и соглашением о взаимодействии между Администрацией сельского поселения Соболевское и многофункциональным центром, заключенным в установленном порядке.

62. Организация предоставления муниципальной услуги на базе многофункционального центра осуществляется в соответствии с соглашением о взаимодействии между Администрацией сельского поселения Соболевское и многофункциональным центром, заключенным в установленном порядке.

63. Муниципальная услуга предоставляется в многофункциональном центре с учетом принципа экстерриториальности, в соответствии с которым заявитель вправе выбрать для обращения за получением муниципальной услуги любой многофункциональный центр, расположенный на территории Орехово-Зуевского муниципального района.

64. При предоставлении муниципальной услуги универсальными специалистами многофункционального центра исполняются следующие административные процедуры:

- 1) прием заявления и документов, необходимых для предоставления муниципальной услуги;
- 2) выдача документа, являющегося результатом предоставления муниципальной услуги.

Административные процедуры по приему заявления и документов, необходимых для предоставления муниципальной услуги, а также выдаче документа, являющегося результатом предоставления муниципальной услуги, осуществляются универсальными специалистами многофункционального центра по принципу экстерриториальности.

65. Заявители имеют возможность получения муниципаль-

ной услуги в электронной форме с использованием Единого портала государственных и муниципальных услуг и Портала государственных и муниципальных услуг Московской области в части:

1) получения информации о порядке предоставления муниципальной услуги;

2) ознакомления с формами заявлений и иных документов, необходимых для получения муниципальной услуги, обеспечения доступа к ним для копирования и заполнения в электронном виде;

3) направления запроса и документов, необходимых для предоставления муниципальной услуги;

4) осуществления мониторинга хода предоставления муниципальной услуги.

66. При направлении запроса о предоставлении муниципальной услуги в электронной форме заявитель формирует заявление на предоставление муниципальной услуги в форме электронного документа и подписывает его электронной подписью в соответствии с требованиями Федерального закона № 63-ФЗ и требованиями Федерального закона № 210-ФЗ.

67. При направлении запроса о предоставлении муниципальной услуги в электронной форме заявитель вправе приложить к заявлению о предоставлении муниципальной услуги документы, указанные в пункте 26 административного регламента, которые формируются и направляются в виде отдельных файлов в соответствии с требованиями законодательства.

68. При направлении заявления и прилагаемых к нему документов в электронной форме представителем заявителя, действующим на основании доверенности, доверенность должна быть представлена в форме электронного документа, подписанного электронной подписью уполномоченного лица, выдавшего (подписавшего) доверенность.

69. В течение 5 дней с даты направления запроса о предоставлении муниципальной услуги в электронной форме заявитель предоставляет в Администрацию сельского поселения Соболевское документы, представленные в пункте 26 административного регламента (в случае, если запрос и документы в электронной форме не составлены с использованием электронной подписи в соответствии с действующим законодательством).

70. Для обработки персональных данных при регистрации субъекта персональных данных на Едином портале государственных и муниципальных услуг и на Портале государственных и муниципальных услуг Московской области получение согласия заявителя в соответствии с требованиями статьи 6 Федерального закона №152-ФЗ не требуется.

71. Заявителям предоставляется возможность для предварительной записи на подачу заявления и документов, необходимых для предоставления муниципальной услуги. Предварительная запись может осуществляться следующими способами по выбору заявителя:

при личном обращении заявителя в Администрацию сельского поселения Соболевское, его территориальный отдел или многофункциональный центр;

по телефону Администрации сельского поселения Соболевское или многофункционального центра;

через официальный сайт Администрации сельского поселения Соболевское или многофункционального центра.

72. При предварительной записи заявитель сообщает следующие данные:

для физического лица: фамилию, имя, отчество (последнее при наличии);

для юридического лица: наименование юридического лица;

контактный номер телефона;

адрес электронной почты (при наличии);

желаемые дату и время предоставления документов.

73. Предварительная запись осуществляется путем внесения указанных сведений в книгу записи заявителей, которая ведется на бумажных и/или электронных носителях.

74. Заявителю сообщаются дата и время приема документов, окно (кабинет) приема документов, в которые следует обратиться. При личном обращении заявителю выдается талон-подтверждение. Заявитель, записавшийся на прием через официальный сайт Администрации сельского поселения Соболевское или многофункционального центра, может распечатать аналог талона-подтверждения.

Запись заявителей на определенную дату заканчивается за сутки до наступления этой даты.

75. При осуществлении предварительной записи заявитель

в обязательном порядке информируется о том, что предварительная запись аннулируется в случае его не явки по истечении 15 минут с назначенного времени приема.

Заявителям, записавшимся на прием через официальный сайт Администрации сельского поселения Соболевское или многофункционального центра, за день до приема отправляется напоминание на указанный адрес электронной почты о дате, времени и месте приема, а также информация об аннулировании предварительной записи в случае не явки по истечении 15 минут с назначенного времени приема.

76. Заявитель в любое время вправе отказаться от предварительной записи.

77. В отсутствие заявителей, обратившихся по предварительной записи, осуществляется прием заявителей, обратившихся в порядке очереди.

78. График приема (приемное время) заявителей по предварительной записи устанавливается руководителем Администрации сельского поселения Соболевское или многофункционального центра в зависимости от интенсивности обращений.

III. Состав, последовательность и сроки выполнения административных процедур (действий), требования к порядку их выполнения, в том числе особенности выполнения административных процедур (действий) в электронной форме и многофункциональном центре

79. Предоставление муниципальной услуги включает в себя следующие административные процедуры:

1) прием заявления и документов, необходимых для предоставления муниципальной услуги;

2) регистрация заявления и документов, необходимых для предоставления муниципальной услуги;

3) принятие решения о предоставлении (об отказе предоставления) муниципальной услуги;

4) выдача документа, являющегося результатом предоставления муниципальной услуги.

Блок-схема предоставления муниципальной услуги

80. Блок-схема последовательности действий при предоставлении муниципальной услуги представлена в приложении 2 к административному регламенту.

Прием заявления и документов, необходимых для предоставления муниципальной услуги

81. Основанием для начала осуществления административной процедуры по приему заявления и документов, необходимых для предоставления муниципальной услуги, является поступление в Администрацию сельского поселения Соболевское или многофункциональный центр заявления о предоставлении муниципальной услуги и прилагаемых к нему документов, представленных заявителем:

а) в Администрацию сельского поселения Соболевское: посредством личного обращения заявителя, посредством почтового отправления; посредством технических средств Единого портала государственных и муниципальных услуг или Портала государственных и муниципальных услуг Московской области;

б) в многофункциональный центр посредством личного обращения заявителя.

82. Прием заявления и документов, необходимых для предоставления муниципальной услуги, осуществляют сотрудники Администрации сельского поселения Соболевское или сотрудники многофункционального центра.

83. Прием заявления и документов, необходимых для предоставления муниципальной услуги осуществляется в многофункциональном центре в соответствии с соглашениями о взаимодействии между Администрацией сельского поселения Соболевское и многофункциональным центром, заключенными в установленном порядке, если исполнение данной процедуры предусмотрено заключенными соглашениями.

84. При поступлении заявления и прилагаемых к нему документов посредством личного обращения заявителя в Администрацию сельского поселения Соболевское или многофункциональный центр специалист, ответственный за прием и регистрацию документов, осуществляет следующую последовательность действий:

1) устанавливает предмет обращения;

2) устанавливает соответствие личности заявителя документу, удостоверяющему личность (в случае, если заявителем является физическое лицо);

3) проверяет наличие документа, удостоверяющего права (полномочия) представителя физического или юридического лица (в случае, если с заявлением обращается представитель заявителя);

4) осуществляет сверку копий представленных документов с их оригиналами;

5) проверяет заявление и комплектность прилагаемых к нему документов на соответствие перечню документов, предусмотренных пунктом 26 административного регламента.

6) проверяет заявление и прилагаемые к нему документы на наличие подчисток, приписок, зачеркнутых слов и иных неоговоренных исправлений, серьезных повреждений, не позволяющих однозначно истолковать их содержание;

7) осуществляет прием заявления и документов по описи, которая содержит полный перечень документов, представленных заявителем, а при наличии выявленных недостатков - их описание;

8) вручает копию описи заявителю.

85. Специалист многофункционального центра, ответственный за прием документов, в дополнение к действиям, указанным в пункте 84 административного регламента, при наличии всех документов и сведений, предусмотренных пунктом 26 административного регламента передает заявление и прилагаемые к нему документы специалисту многофункционального центра, ответственному за организацию направления заявления и прилагаемых к нему документов в Администрацию сельского поселения Соболевское.

Сотрудник многофункционального центра, ответственный за организацию направления заявления и прилагаемых к нему документов в Администрацию сельского поселения Соболевское, организует передачу заявления и документов, представленных заявителем, в Администрацию сельского поселения Соболевское в соответствии с заключенным соглашением о взаимодействии и порядком делопроизводства многофункциональном центре.

86. Максимальное время приема заявления и прилагаемых к нему документов при личном обращении заявителя не превышает 15 минут.

87. При отсутствии у заявителя, обратившегося лично, заполненного заявления или не правильном его заполнении, специалист Администрации сельского поселения Соболевское или многофункционального центра, ответственный за прием документов, консультирует заявителя по вопросам заполнения заявления.

88. При поступлении заявления и прилагаемых к нему документов в Администрацию сельского поселения Соболевское посредством почтового отправления специалист Администрации сельского поселения Соболевское, ответственный за прием заявлений и документов, осуществляет действия согласно пункту 84 административного регламента, кроме действий, предусмотренных подпунктами 2, 4 пункта 84 административного регламента.

Опись направляется заявителю заказным почтовым отправление с уведомлением о вручении в течение 2 рабочих дней с даты получения заявления и прилагаемых к нему документов.

89. В случае поступления запроса о предоставлении муниципальной услуги и прилагаемых к нему документов (при наличии) в электронной форме посредством Единого портала государственных и муниципальных услуг или Портала государственных и муниципальных услуг Московской области специалист Администрации сельского поселения Соболевское, ответственный за прием документов, осуществляет следующую последовательность действий:

1) просматривает электронные образы запроса о предоставлении муниципальной услуги и прилагаемых к нему документов;

2) осуществляет контроль полученных электронных образцов заявления и прилагаемых к нему документов на предмет целостности;

3) фиксирует дату получения заявления и прилагаемых к нему документов;

4) в случае если запрос на предоставление муниципальной услуги и документы, представленные в электронной форме, не заверены электронной подписью в соответствии с действующим законодательством направляет заявителю через личный кабинет уведомление о необходимости представить запрос о предоставлении муниципальной услуги и документы, подписанные электронной подписью, либо представить в Администрацию сельского поселения Соболевское подлинники документов (копии, заверенные в установленном

порядке), указанных в пункте 26 административного регламента, в срок, не превышающий 5 календарных дней с даты получения запроса о предоставлении муниципальной услуги и прилагаемых к нему документов (при наличии) в электронной форме;

5) в случае если запрос о предоставлении муниципальной услуги и документы в электронной форме подписаны электронной подписью в соответствии с действующим законодательством направляет заявителю через личный кабинет уведомление о получении запроса о предоставлении муниципальной услуги и прилагаемых к нему документов.

90. Максимальный срок осуществления административной процедуры не может превышать 2 рабочих дней с момента поступления заявления в Администрацию сельского поселения Соболевское или многофункциональный центр.

91. Результатом исполнения административной процедуры по приему заявления и прилагаемых к нему документов, необходимых для предоставления муниципальной услуги, является:

1) в Администрации сельского поселения Соболевское - передача заявления и прилагаемых к нему документов сотруднику Администрации сельского поселения Соболевское, ответственному за регистрацию поступившего запроса на предоставление муниципальной услуги;

2) в многофункциональном центре при наличии всех документов, предусмотренных пунктом 26 административного регламента, - передача заявления и прилагаемых к нему документов в Администрацию сельского поселения Соболевское.

92. Способом фиксации результата исполнения административной процедуры является опись принятых у заявителя документов или уведомление о принятии запроса о предоставлении муниципальной услуги и прилагаемых документов.

Регистрация заявления и документов, необходимых для предоставления муниципальной услуги

93. Основанием для начала осуществления административной процедуры является поступление специалиста Администрации сельского поселения Соболевское, ответственному за регистрацию поступающих запросов на предоставление муниципальной услуги, заявления и прилагаемых к нему документов.

94. Специалист Администрации сельского поселения Соболевское осуществляет регистрацию заявления и прилагаемых к нему документов в соответствии с порядком делопроизводства, установленным Администрацией сельского поселения Соболевское, в том числе осуществляет внесение соответствующих сведений в журнал регистрации обращений о предоставлении муниципальной услуги и (или) в соответствующую информационную систему Администрации сельского поселения Соболевское.

95. Регистрация заявления и прилагаемых к нему документов, полученных посредством личного обращения заявителя или почтового отправления, осуществляется в срок, не превышающий 1 рабочий день, с даты поступления заявления и прилагаемых к нему документов в Администрации сельского поселения Соболевское.

96. Регистрация заявления и прилагаемых к нему документов, полученных в электронной форме через Единый портал государственных и муниципальных услуг или Портал государственных и муниципальных услуг Московской области, осуществляется не позднее 1 рабочего дня, следующего за днем их поступления в Администрацию сельского поселения Соболевское.

97. Регистрация заявления и прилагаемых к нему документов, полученных Администрацией сельского поселения Соболевское из многофункционального центра, осуществляется не позднее 1 рабочего дня, следующего за днем их поступления в Администрацию сельского поселения Соболевское.

98. После регистрации в Администрации сельского поселения Соболевское заявление и прилагаемые к нему документы, направляются на рассмотрение специалисту Администрации сельского поселения Соболевское, ответственному за подготовку документов по муниципальной услуге.

99. Максимальный срок осуществления административной процедуры не может превышать 2 рабочих дней.

100. Результатом исполнения административной процедуры по регистрации заявления и прилагаемых к нему документов, необходимых для предоставления муниципальной услуги, является передача заявления и прилагаемых к

нему документов сотруднику Администрации сельского поселения Соболевское, ответственному за предоставление муниципальной услуги.

101. При обращении заявителя за получением муниципальной услуги в электронной форме Администрации сельского поселения Соболевское направляет на Единый портал государственных и муниципальных услуг или Портал государственных и муниципальных услуг Московской области посредством технических средств связи уведомление о завершении исполнения административной процедуры с указанием результата осуществления административной процедуры.

102. Способом фиксации исполнения административной процедуры является внесение соответствующих сведений в журнал регистрации обращений за предоставлением муниципальной услуги или в соответствующую информационную систему Администрации сельского поселения Соболевское.

Принятие решения о предоставлении (об отказе предоставлении) муниципальной услуги

103. Основанием для начала административной процедуры является получение сотрудником Администрации сельского поселения Соболевское, ответственным за предоставление муниципальной услуги (далее – сотруднику), пакета документов, указанных в пункте 26 административного регламента.

104. Сотрудник осуществляет следующую последовательность действий:

1) проверяет заявление и комплектность прилагаемых к нему документов на соответствие перечню документов, предусмотренных пунктом 26 административного регламента;

2) устанавливает наличие (отсутствие) оснований для отказа в предоставлении муниципальной услуги, указанных в пункте 32 настоящего административного регламента;

3) при наличии оснований для отказа в предоставлении муниципальной услуги, указанных в пункте 32 настоящего административного регламента, подготавливает в письменной форме на бумажном носителе мотивированный отказ с указанием причин отказа;

4) при отсутствии оснований для отказа в предоставлении муниципальной услуги, указанных в пункте 32 настоящего административного регламента, осуществляет регистрацию установки и замены надмогильного сооружения (надгробия) путем внесения записи в Книгу регистрации надмогильных сооружений (надгробий) и внесение записи в удостоверение о захоронении;

5) передает результат предоставления муниципальной услуги специалисту Администрации сельского поселения Соболевское, ответственному за выдачу результата предоставления муниципальной услуги.

105. Максимальный срок осуществления административной процедуры не может превышать 1 рабочий день с момента поступления заявления в Администрацию сельского поселения Соболевское.

106. Принятие решения о предоставлении (об отказе в предоставлении) муниципальной услуги осуществляется Главой сельского поселения Соболевское.

107. Критерием принятия решения о предоставлении (об отказе в предоставлении) муниципальной услуги является установление наличия или отсутствия оснований, указанных в пункте 32 административного регламента.

108. Результатом административной процедуры является передача удостоверения о захоронении с внесенной записью или письменного отказа в предоставлении муниципальной услуги специалисту Администрации сельского поселения Соболевское, ответственному за выдачу результата предоставления муниципальной услуги.

109. При обращении заявителя за получением муниципальной услуги в электронной форме Администрации сельского поселения Соболевское направляет на Единый портал государственных и муниципальных услуг или Портал государственных и муниципальных услуг Московской области посредством технических средств связи уведомление о завершении исполнения административной процедуры с указанием результата осуществления административной процедуры.

110. Способом фиксации результата исполнения административной процедуры является внесение соответствующих сведений в журнал регистрации обращений за предоставлением муниципальной услуги или в информационную систему Администрации сельского поселения Соболевское.

Выдача документа, являющегося результатом предоставления муниципальной услуги

111. Основанием для начала административной процедуры является поступление в Администрацию сельского поселения Соболевское или специалисту Администрации сельского поселения Соболевское, находящемуся в многофункциональном центре, результата предоставления муниципальной услуги.

112. Специалист Администрации сельского поселения Соболевское, или специалист многофункционального центра, ответственный за выдачу результата предоставления муниципальной услуги (далее – специалист), при поступлении к нему отказа в предоставлении муниципальной услуги (далее – отказ), оформленного на бумажном носителе, выдает отказ заявителю.

113. При поступлении к специалисту удостоверения о захоронении, с внесенной в него записью, а также Книги регистрации надмогильных сооружений (надгробий), с внесенной в него записью, специалист выдает удостоверение о захоронении заявителю.

114. Должностным лицом, ответственным за выполнение каждого административного действия, входящего в состав административной процедуры, является должностное лицо Администрации сельского поселения Соболевское

115. Максимальный срок осуществления административной процедуры не может превышать 1 рабочий день с момента поступления регистрации заявления в Администрацию сельского поселения Соболевское.

116. Результатом административной процедуры является выдача заявителю удостоверения о захоронении или отказа в предоставлении муниципальной услуги.

117. Выдача результата предоставления муниципальной услуги осуществляется способом, указанным заявителем при подаче заявления и необходимых документов на получение муниципальной услуги, в том числе:

при личном обращении в Администрацию сельского поселения Соболевское;
при личном обращении в многофункциональный центр;
посредством почтового отправления на адрес заявителя, указанный в заявлении.

118. В случае указания заявителем на получение результата в многофункциональном центре, Администрация сельского поселения Соболевское направляет результат предоставления муниципальной услуги в многофункциональный центр в срок, установленный в соглашении, заключенным между Администрацией сельского поселения Соболевское и многофункциональным центром.

119. Выдача документа, являющегося результатом предоставления муниципальной услуги, осуществляется многофункциональным центром в соответствии с заключенными в установленном порядке соглашениями о взаимодействии, если исполнение данной процедуры предусмотрено заключенными соглашениями.

120. При обращении заявителя за получением муниципальной услуги в электронной форме Администрации сельского поселения Соболевское направляет на Единый портал государственных и муниципальных услуг или Портал государственных и муниципальных услуг Московской области посредством технических средств связи уведомление о завершении исполнения административной процедуры с указанием результата осуществления административной процедуры.

121. Способом фиксации результата исполнения административной процедуры является внесение соответствующих сведений в журнал регистрации обращений за предоставлением муниципальной услуги или в соответствующую информационную систему Администрации сельского поселения Соболевское.

IV. Порядок и формы контроля за исполнением административного регламента предоставления муниципальной услуги

Порядок осуществления текущего контроля за соблюдением и исполнением ответственными должностными лицами положений административного регламента и иных нормативных правовых актов, устанавливающих требования к предоставлению муниципальной услуги

122. Текущий контроль за соблюдением и исполнением положений регламента и иных нормативных правовых актов, устанавливающих требования к предоставлению муниципальной услуги, осуществляется должностными лицами, ответственными за организацию работы по предоставлению муниципальной услуги.

123. Текущий контроль осуществляется путем проведения ответственными должностными лицами структурных подразделений Администрации сельского поселения Соболевское,

ответственных за организацию работы по предоставлению муниципальной услуги, проверка соблюдения и исполнения положений регламента и иных нормативных правовых актов, устанавливающих требования к предоставлению муниципальной услуги.

Порядок и периодичность осуществления плановых и внеплановых проверок полноты и качества предоставления муниципальной услуги

124. Контроль за полнотой и качеством предоставления муниципальной услуги осуществляется в формах:

1) проведения плановых проверок;
2) рассмотрения жалоб на действия (бездействие) должностных лиц Администрации сельского поселения Соболевское, ответственных за предоставление муниципальной услуги.

125. В целях осуществления контроля за полнотой и качеством предоставления муниципальной услуги проводятся плановые и внеплановые проверки. Порядок и периодичность осуществления плановых проверок устанавливается планом работы Администрации сельского поселения Соболевское. При проверке могут рассматриваться все вопросы, связанные с предоставлением муниципальной услуги (комплексные проверки), или отдельный вопрос, связанный с предоставлением муниципальной услуги (тематические проверки). Проверка также может проводиться по конкретной жалобе заявителя.

126. Внеплановые проверки проводятся в связи с проверкой устранения ранее выявленных нарушений административного регламента, а также в случае получения жалоб заявителей на действия (бездействие) должностных лиц Администрации сельского поселения Соболевское, ответственного за предоставление муниципальной услуги.

Ответственность муниципальных служащих органов местного самоуправления и иных должностных лиц за решения и действия (бездействие), принимаемые (осуществляемые) в ходе предоставления муниципальной услуги

127. По результатам проведенных проверок, в случае выявления нарушений соблюдения положений регламента, виновные должностные лица Администрации сельского поселения Соболевское несут персональную ответственность за решения и действия (бездействие), принимаемые в ходе предоставления муниципальной услуги.

128. Персональная ответственность должностных лиц Администрации сельского поселения Соболевское закрепляется в должностных регламентах в соответствии с требованиями законодательства Российской Федерации и законодательства Московской области.

Положения, характеризующие требования к порядку и формам контроля за предоставлением муниципальной услуги, в том числе со стороны граждан, их объединений и организаций.

129. Контроль за предоставлением муниципальной услуги, в том числе со стороны граждан, их объединений и организаций, осуществляется посредством публикации сведений о деятельности Администрации сельского поселения Соболевское, получения гражданами, их объединениями и организациями актуальной, полной и достоверной информации о порядке предоставления муниципальной услуги и обеспечения возможности досудебного (внесудебного) рассмотрения жалобы.

V. Досудебный (внесудебный) порядок обжалования решений и (или) действий (бездействия) органа местного самоуправления, предоставляющего муниципальную услугу, а также его должностных лиц, муниципальных служащих

Право заявителя подать жалобу на решение и (или) действия (бездействие) органа, предоставляющего муниципальную услугу, а также его должностных лиц, муниципальных служащих при предоставлении муниципальной услуги

130. Заявители имеют право на обжалование действий или бездействия Администрации сельского поселения Соболевское, должностных лиц Администрации сельского поселения Соболевское, многофункционального центра, муниципальных служащих, а также принимаемых ими решений при предоставлении муниципальной услуги в досудебном (внесудебном) порядке.

Предмет жалобы

131. Заявитель может обратиться с жалобой в том числе в следующих случаях:

1) нарушение срока регистрации запроса заявителя о предоставлении муниципальной услуги;

2) нарушение срока предоставления муниципальной услуги;

3) требование у заявителя документов, не предусмотренных нормативными правовыми актами Российской Федерации, нормативными правовыми актами Московской области, муниципальными правовыми актами для предоставления муниципальной услуги;

4) отказ в приеме документов, предоставление которых предусмотрено нормативными правовыми актами Российской Федерации, нормативными правовыми актами Московской области, муниципальными правовыми актами для предоставления муниципальной услуги, у заявителя;

5) отказ в предоставлении муниципальной услуги, если основания отказа не предусмотрены федеральными законами и принятыми в соответствии с ними иными нормативными правовыми актами Российской Федерации, нормативными правовыми актами Московской области, муниципальными правовыми актами;

6) затребование с заявителя при предоставлении муниципальной услуги платы, не предусмотренной нормативными правовыми актами Российской Федерации, нормативными правовыми актами Московской области, муниципальными правовыми актами;

7) отказ органа, предоставляющего муниципальную услугу, должностного лица органа, предоставляющего муниципальную услугу, в исправлении допущенных опечаток и ошибок в выданных в результате предоставления муниципальной услуги документах либо нарушение установленного срока таких исправлений.

Органы местного самоуправления, уполномоченные на рассмотрение жалобы и должностные лица, которым может быть направлена жалоба

132. Администрация сельского поселения Соболевское, Глава или Заместитель Главы Администрации сельского поселения Соболевское

Порядок подачи и рассмотрения жалобы

133. Жалоба подается в орган, предоставляющий муниципальную услугу. Жалобы на решения, принятые руководителем Администрации сельского поселения Соболевское, подаются в вышестоящий орган (при его наличии), либо, в случае его отсутствия, рассматриваются непосредственно руководителем Администрации сельского поселения Соболевское, предоставляющего муниципальную услугу.

134. Жалоба может быть направлена в Администрацию сельского поселения Соболевское по почте, через многофункциональный центр, по электронной почте, через официальный сайт органа, предоставляющего муниципальную услугу, посредством Единого портала государственных и муниципальных услуг, Портала государственных и муниципальных услуг Московской области, а также может быть принята при личном приеме заявителя.

135. Жалоба должна содержать:

а) наименование органа, предоставляющего муниципальную услугу, должностного лица органа, предоставляющего муниципальную услугу, либо муниципального служащего, решения и действия (бездействие) которых обжалуются;

б) фамилию, имя, отчество (последнее - при наличии), сведения о месте жительства заявителя - физического лица либо наименование, сведения о месте нахождения заявителя - юридического лица, а также номер (номера) контактного телефона, адрес (адреса) электронной почты (при наличии) и почтовый адрес, по которым должен быть направлен ответ заявителю;

в) сведения об обжалуемых решениях и действиях (бездействиях) органа, предоставляющего муниципальную услугу, должностного лица органа, предоставляющего муниципальную услугу, либо государственного муниципального служащего;

г) доводы, на основании которых заявитель не согласен с решением и действием (бездействием) органа, предоставляющего муниципальную услугу, должностного лица органа, предоставляющего муниципальную услугу, либо государственного муниципального служащего. Заявителем могут быть представлены документы (при наличии), подтверждающие доводы заявителя, либо их копии.

136. В случае необходимости в подтверждение своих доводов заявитель прилагает к письменному обращению (жалобе) документы и материалы либо их копии.

Сроки рассмотрения жалобы

137. Жалоба, поступившая в Администрацию сельского поселения Соболевское, подлежит регистрации не позднее следующего рабочего дня со дня ее поступления.

138. Жалоба, поступившая в Администрацию сельского поселения Соболевское, подлежит рассмотрению должностным лицом, наделенным полномочиями по рассмотрению жалобы, в течение пятнадцати рабочих дней со дня его регистрации, а в случае обжалования отказа органа, предоставляющего муниципальную услугу, должностного лица органа, предоставляющего муниципальную услугу, в приеме документов у заявителя либо в исправлении допущенных опечаток и ошибок или в случае обжалования нарушения установленного срока таких исправлений – в течение пяти рабочих дней со дня ее регистрации.

Внесение изменений в результат предоставления муниципальной услуги в целях исправления допущенных опечаток и ошибок осуществляется Администрацией сельского поселения Соболевское в срок не более 5 рабочих дней.

Исчерпывающий перечень оснований для отказа в рассмотрении жалобы (претензии) либо приостановления ее рассмотрения

139. Уполномоченный на рассмотрение жалобы орган отказывает в удовлетворении жалобы в следующих случаях:

наличие вступившего в законную силу решения суда, арбитражного суда по жалобе о том же предмете и по тем же основаниям;

подача жалобы лицом, полномочия которого не подтверждены в порядке, установленном законодательством Российской Федерации;

наличие решения по жалобе, принятого ранее в соответствии с требованиями настоящих Правил в отношении того же заявителя и по тому же предмету жалобы.

140. Уполномоченный на рассмотрение жалобы орган вправе оставить жалобу без ответа в следующих случаях:

наличие в жалобе нецензурных либо оскорбительных выражений, угроз жизни, здоровью и имуществу должностного лица, а также членов его семьи;

отсутствие возможности прочитать какую-либо часть текста жалобы, фамилию, имя, отчество (при наличии) и (или) почтовый адрес заявителя, указанные в жалобе.

если в письменном обращении не указаны фамилия гражданина, направившего обращение, и почтовый адрес, по которому должен быть направлен ответ на обращение;

если жалоба подана заявителем в орган, в компетенцию которого не входит принятие решения по жалобе. В этом случае в течение 3 рабочих дней со дня ее регистрации указанный орган направляет жалобу в уполномоченный на ее рассмотрение орган и в письменной форме информирует заявителя о перенаправлении жалобы;

если в письменном обращении заявителя содержится вопрос, на который ему многократно давались письменные ответы по существу в связи с ранее направляемыми обращениями, и при этом в обращении не приводятся новые доводы или обстоятельства, руководитель Администрации сельского поселения Соболевское, должностное лицо либо уполномоченное на то лицо вправе принять решение о безосновательности очередного обращения и прекращении переписки с заявителем по данному вопросу при условии, что указанное обращение и ранее направляемые обращения направлялись в Администрацию сельского поселения Соболевское или одному и тому же должностному лицу. О данном решении уведомляется заявитель, направивший обращение;

если ответ по существу поставленного в обращении вопроса не может быть дан без разглашения сведений, составляющих государственную или иную охраняемую федеральным законом тайну, гражданину, направившему обращение, сообщается о невозможности дать ответ по существу поставленного в нем вопроса в связи с недопустимостью разглашения указанных сведений.

Результат рассмотрения жалобы

141. По результатам рассмотрения обращения жалобы Администрация сельского поселения Соболевское принимает одно из следующих решений:

1) удовлетворяет жалобу, в том числе в форме отмены принятого решения, исправления допущенных органом, предоставляющим муниципальную услугу, опечаток и ошибок в выданных в результате предоставления муниципальной услуги документах, возврата заявителю денежных средств, взимание которых не предусмотрено нормативными правовыми актами Российской Федерации, нормативными правовыми актами Московской области, муниципальными правовыми актами, а также в иных формах;

2) отказывает в удовлетворении жалобы.

Порядок информирования заявителя о результатах рассмотрения жалобы

142. Не позднее дня, следующего за днем принятия решения, заявителю в письменной или электронной форме направляется мотивированный ответ о результатах рассмотрения жалобы.

Право заявителя на получение информации и документов, необходимых для обоснования и рассмотрения жалобы

143. Заявитель имеет право на получение исчерпывающей информации и документов, необходимых для обоснования и рассмотрения жалобы.

144. Информация и документы, необходимые для обоснования и рассмотрения жалобы размещаются в Администрации сельского поселения Соболевское и многофункциональном центре, на официальном сайте Администрации сельского поселения Соболевское и многофункциональном центре, на Едином портале государственных и муниципальных услуг, Портале государственных и муниципальных услуг Московской области, а также может быть сообщена заявителю в устной и/или письменной форме.

Порядок обжалования решения по жалобе

145. Заявитель вправе обжаловать решение по жалобе вышестоящим должностным лицам.

146. В случае установления в ходе или по результатам рассмотрения жалобы признаков состава административного правонарушения или преступления Администрация сельского поселения Соболевское в установленном порядке незамедлительно направляет имеющиеся материалы в органы прокуратуры.

147. Заявитель имеет право на получение информации и документов, необходимых для обоснования и рассмотрения жалобы, при условии, что это не затрагивает права, свободы и законные интересы других лиц и что указанные документы не содержат сведения, составляющие государственную или иную охраняемую законодательством Российской Федерации тайну.

148. При подаче жалобы заявитель вправе получить следующую информацию:

местонахождение Администрации сельского поселения Соболевское;

перечень номеров телефонов для получения сведений о прохождении процедур по рассмотрению жалобы;

местонахождение органов местного самоуправления, фамилии, имена, отчества (при наличии) и должности их руководителей, а также должностных лиц, которым может быть направлена жалоба.

149. При подаче жалобы заинтересованное лицо вправе получить в Администрации сельского поселения Соболевское копии документов, подтверждающих обжалуемое действие (бездействие), решение должностного лица.

Способы информирования заявителей о порядке подачи и рассмотрения жалобы

150. Информирование заявителей о порядке подачи и рассмотрения жалобы на решения и действия (бездействие) Администрации сельского поселения Соболевское, должностных лиц Администрации сельского поселения Соболевское, муниципальных служащих, осуществляется посредством размещения информации на стендах в местах предоставления муниципальной услуги в

Администрации сельского поселения Соболевское и многофункциональном центре, на официальном сайте Администрации сельского поселения Соболевское и многофункционального центра, на Едином портале государственных и муниципальных услуг и Портале государственных и муниципальных услуг Московской области, а также может быть сообщена заявителю в устной и (или) письменной форме.

Приложение 1

Справочная информация о месте нахождения, графике работы, контактных телефонах, адресах электронной почты органа, предоставляющего муниципальную услугу, структурных подразделений органа, предоставляющего муниципальную услугу, многофункциональный центр и организаций, участвующих в предоставлении муниципальной услуги

1. Администрация сельского поселения Соболевское
Место нахождения Администрации сельского поселения Соболевское сельское поселение Соболевское, д.Соболево, д.7а

График работы администрации сельского поселения Соболевское:

Понедельник:	с 08:00 до 17:00, обеденный перерыв с 12:30 до 13:30
Вторник:	с 08:30 до 16:30, обеденный перерыв с 12:30 до 13:30
Среда:	с 08:30 до 16:30, обеденный перерыв с 12:30 до 13:30
Четверг:	с 08:30 до 16:30, обеденный перерыв с 12:30 до 13:30
Пятница:	с 08:30 до 16:30, обеденный перерыв с 12:30 до 13:30
Суббота	выходной день
Воскресенье:	выходной день.

График приема заявителей в администрации сельского поселения Соболевское:

Понедельник:	с 08:00 до 17:00, обеденный перерыв с 12:30 до 13:30
Четверг:	с 08:30 до 16:30, обеденный перерыв с 12:30 до 13:30

Почтовый адрес: 142649, сельское поселение Соболевское, д.Соболево, д.7а

Контактный телефон: 8(496)417-82-65

Официальный сайт Администрации сельского поселения Соболевское в сети Интернет: www.Sobolevskoe.ru

Адрес электронной почты администрации сельского поселения Соболевское в сети Интернет: sobolevo@bk.ru.

2. Многофункциональный центр, расположенный на территории Орехово-Зуевского муниципального района

1. Муниципальное автономное учреждение «Многофункциональный центр» Орехово-Зуевского муниципального района

2. Место нахождения 142670 Московская область, Орехово-Зуевский район, г. Ликино-Дулево, ул. Ленина, д. 15.

3. Почтовый адрес «МАУ «МФЦ» Орехово-Зуевского муниципального района 142671 Московская область, Орехово-Зуевский район, г. Ликино-Дулево, ул. Ленина, д. 15.

4. Юридический адрес ««МАУ «МФЦ» Орехово-Зуевского муниципального района 142671 Московская область, Орехово-Зуевский район, г. Ликино-Дулево, ул. 1 Мая, д. 14а

5. График работы, адрес официального сайта, адрес электронной почты, а также телефон Call-центра «МАУ «МФЦ» Орехово-Зуевского муниципального района можно узнать на официальном сайте администрации Орехово-Зуевского муниципального района в сети Интернет: www.oz-raion.ru, на официальном сайте администрации сельского поселения Соболевское в сети Интернет: <http://sobolevskoe.ru/>

Блок-схема предоставления муниципальной услуги по приему документов на регистрацию установки и замены надмогильных сооружений (надгробий)



Приложение 3

Образец заявления о предоставлении муниципальной услуги

В уполномоченный орган местного самоуправления в сфере погребения и похоронного дела Московской области по (наименование муниципального образования)

от кого

(фамилия, имя, отчество лица, взявшего на себя обязанность осуществить погребение умершего, паспортные данные, место регистрации, телефон)

ЗАЯВЛЕНИЕ

Прошу разрешить произвести: установку/замену/монтаж/демонтаж/ремонт (нужное подчеркнуть) надмогильного сооружения (надгробия) или ограды (нужное подчеркнуть) на могиле _____

(фамилия, имя, отчество умершего)

На кладбище: _____

Сектор N _____, Ряд N _____, Могила N _____ технические характеристики надмогильного сооружения (надгробия) или ограды, в том числе размер

Прилагаю копии документов: _____

Вышеуказанные работы будут производиться _____

(исполнитель работ, дата проведения работ)
По окончании работ обязуюсь вывести остатки строительных расходных материалов и привести в порядок прилегающую территорию к месту захоронения. Результат муниципальной услуги выдать следующим способом:

- посредством личного обращения в Администрацию сельского поселения Соболевское;
- в форме документа на бумажном носителе;
- почтовым отправлением на адрес, указанный в заявлении (только на бумажном носителе);

□ посредством личного обращения в многофункциональный центр (только на бумажном носителе).

<<Обратная сторона заявления>>

Отметка о комплекте документов (проставляется в случае отсутствия одного или более из документов, не находящихся в распоряжении органов, предоставляющих государственные или муниципальные услуги, либо подведомственных органам государственной власти или органам местного самоуправления организаций, участвующих в предоставлении муниципальной услуги):

О предоставлении не полного комплекта документов, требующихся для предоставления муниципальной услуги и предоставляемых заявителем, так как сведения по ним отсутствуют в распоряжении органов, предоставляющих государственные или муниципальные услуги, либо подведомственных органам государственной власти или органам местного самоуправления организаций, участвующих в предоставлении муниципальной услуги, предупрежден

(подпись заявителя) (Ф.И.О. заявителя, полностью)

**ГЛАВА
СЕЛЬСКОГО ПОСЕЛЕНИЯ СОБОЛЕВСКОЕ
ОРЕХОВО-ЗУЕВСКОГО МУНИЦИПАЛЬНОГО РАЙОНА
МОСКОВСКОЙ ОБЛАСТИ**

142649 Московская область, Орехово-Зуевский район, д. Соболево, дом № 7-а,
(тел./факс 178-265)

**ПОСТАНОВЛЕНИЕ
от 07 октября 2014 года №556**

Об утверждении административного регламента предоставления муниципальной услуги приему документов для постановки граждан на учет в качестве нуждающихся в жилых помещениях, предоставляемых по договорам социального найма, и выдача уведомления о принятом органом местного самоуправления решении

В соответствии с Федеральным законом от 27.07.2010 года №210-ФЗ "Об организации предоставления государственных и муниципальных услуг", Федеральным законом от 28.07.2012 года №133-ФЗ "О внесении изменений в отдельные законодательные акты Российской Федерации в целях устранения ограничений для предоставления государственных и муниципальных услуг по принципу "одного окна",

ПОСТАНОВЛЯЮ:

1. Утвердить административный регламент предоставления муниципальной услуги по приему документов для постановки граждан на учет в качестве нуждающихся в жилых помещениях, предоставляемых по договорам социального найма, и выдача уведомления о принятом органом местного самоуправления решению согласно приложению №1 к настоящему Постановлению.

2. Настоящее постановление опубликовать в средствах массовой информации и разместить на официальном сайте администрации сельского поселения Соболевское.

3. Контроль над исполнением настоящего Постановления оставляю за собой.

Глава сельского поселения Соболевское: Д.А. Банцекин

УТВЕРЖДЕН
постановлением Главы
сельского поселения Соболевское
от 07.10.2014 года №556
Приложение №1
к постановлению Главы
сельского поселения Соболевское
от 07.10.2014 года №556

**АДМИНИСТРАТИВНЫЙ РЕГЛАМЕНТ
предоставления муниципальной услуги при приеме документов для постановки граждан на учет в качестве нуждающихся в жилых помещениях, предоставляемых по договорам социального найма, и выдача уведомления о принятом органом местного самоуправления решении**

I. Общие положения

Предмет регулирования административного регламента

предоставления муниципальной услуги

1. Административный регламент предоставления муниципальной услуги по приему документов для постановки граждан на учет в качестве нуждающихся в жилых помещениях, предоставляемых по договорам социального найма, и выдача уведомления о принятом органом местного самоуправления решении (далее - административный регламент) устанавливает стандарт предоставления муниципальной услуги по приему документов для постановки граждан на учет в качестве нуждающихся в жилых помещениях, предоставляемых по договорам социального найма, и выдача уведомления о принятом органом местного самоуправления решении (далее - муниципальная услуга), состав, последовательность и сроки выполнения административных процедур (действий) по предоставлению муниципальной услуги, требования к порядку их выполнения, формы контроля за исполнением административного регламента, досудебный (внесудебный) порядок обжалования решений и действий (бездействия) Администрации сельского поселения Соболевское, должностных лиц Администрации сельского поселения Соболевское, либо муниципальных служащих.

2. Административный регламент разработан в целях повышения качества и доступности предоставления муниципальной услуги при осуществлении полномочий Администрации сельского поселения Соболевское.

3. Основные понятия, используемые в административном регламенте:

1) малоимущие граждане - граждане Российской Федерации, проживающие на территории Московской области, сумма среднедушевого дохода и расчетная стоимость имущества которых ниже или равна величине порогового значения доходов и стоимости имущества;

2) пороговое значение доходов и стоимости имущества - предельная величина, в соответствии с которой Администрация сельского поселения Соболевское принимает решение об отнесении граждан к категории малоимущих.

Лица, имеющие право на получение муниципальной услуги

4. Муниципальная услуга предоставляется малоимущим гражданам, признанным нуждающимися в жилых помещениях, предоставляемых по договорам социального найма, и постоянно проживающим в Московской области не менее пяти лет.

При обращении за получением муниципальной услуги от имени заявителей взаимодействие с Администрацией сельского поселения Соболевское вправе осуществлять их уполномоченные представители.

5. Гражданами, нуждающимися в жилых помещениях, предоставляемых по договорам социального найма, признаются граждане:

- не являющиеся нанимателями жилых помещений по договорам социального найма или членами семьи нанимателя жилого помещения по договору социального найма либо собственниками жилых помещений или членами семьи собственника жилого помещения;

- являющиеся нанимателями жилых помещений по договорам социального найма или членами семьи нанимателя жилого помещения по договору социального найма либо собственниками жилых помещений или членами семьи собственника жилого помещения и обеспеченные общей площадью жилого помещения на одного члена семьи менее учетной нормы;

- проживающие в помещении, не отвечающем установленным для жилых помещений требованиям;

- являющиеся нанимателями жилых помещений по договорам социального найма, членами семьи нанимателя жилого помещения по договору социального найма или собственниками жилых помещений, членами семьи собственника жилого помещения, проживающими в квартире, занятой несколькими семьями, если в составе семьи имеется больной, страдающий тяжелой формой хронического заболевания, при которой совместное проживание с ним в одной квартире невозможно, и не имеющими иного жилого помещения, занимаемого по договору социального найма или принадлежащего на праве собственности. Перечень соответствующих заболеваний устанавливается уполномоченным Правительством Российской Федерации федеральным органом исполнительной власти.

6. При наличии у гражданина и (или) членов его семьи нескольких жилых помещений, занимаемых по договорам социального найма и (или) принадлежащих им на праве собственности, определение уровня обеспеченности общей пло-

щадью жилого помещения осуществляется исходя из суммарной общей площади всех указанных жилых помещений.

Требования к порядку информирования о порядке предоставления муниципальной услуги

7. Информирование граждан о порядке предоставления муниципальной услуги осуществляется муниципальными служащими Администрации сельского поселения Соболевское и работниками многофункционального центра предоставления государственных и муниципальных услуг Московской области, расположенного на территории Орехово-Зуевского муниципального района (далее – многофункциональный центр).

8. Основными требованиями к информированию граждан о порядке предоставления муниципальной услуги являются достоверность предоставляемой информации, четкость изложения информации, полнота информирования.

9. Информация о порядке предоставления муниципальной услуги содержит следующие сведения:

1) наименование и почтовые адреса Администрации сельского поселения Соболевское, ответственного за предоставление муниципальной услуги, и многофункционального центра;

2) справочные номера телефонов Администрации сельского поселения Соболевское, ответственного за предоставление муниципальной услуги, и многофункционального центра;

3) адрес официального сайта Администрации сельского поселения Соболевское и многофункционального центра в информационно-телекоммуникационной сети «Интернет» (далее – сеть Интернет);

4) график работы Администрации сельского поселения Соболевское, ответственного за предоставление муниципальной услуги, и многофункционального центра;

5) требования к письменному заявлению заявителей о предоставлении информации о порядке предоставления муниципальной услуги;

6) перечень документов, необходимых для получения муниципальной услуги;

7) выдержки из правовых актов, содержащих нормы, регулирующие деятельность по предоставлению муниципальной услуги;

8) текст административного регламента с приложениями;

9) краткое описание порядка предоставления муниципальной услуги;

10) образцы оформления документов, необходимых для получения муниципальной услуги, и требования к ним;

11) перечень типовых, наиболее актуальных вопросов граждан, относящихся к компетенции Администрации сельского поселения Соболевское, многофункционального центра и ответы на них.

10. Информация о порядке предоставления муниципальной услуги размещается на информационных стендах в помещениях Администрации сельского поселения Соболевское и многофункционального центра, предназначенных для приема заявителей, на официальном сайте Администрации сельского поселения Соболевское и официальном сайте многофункционального центра в сети Интернет, в федеральной государственной информационной системе «Единый портал государственных и муниципальных услуг (функций)» (далее – Единый портал государственных и муниципальных услуг), в государственной информационной системе Московской области «Портал государственных и муниципальных услуг (функций) Московской области» (далее – Портал государственных и муниципальных услуг Московской области), а также предоставляется по телефону и электронной почте по обращению Заявителя.

11. Справочная информация о месте нахождения Администрации сельского поселения Соболевское, ответственного за предоставление муниципальной услуги, многофункционального центра, органов и организаций, участвующих в предоставлении муниципальной услуги, их почтовые адреса, официальные сайты в сети Интернет, информация о графиках работы, телефонных номерах и адресах электронной почты представлена в Приложении 1 к административному регламенту.

12. При общении с гражданами муниципальные служащие Администрации сельского поселения Соболевское и сотрудники многофункционального центра обязаны корректно и внимательно относиться к гражданам, не унижая их чести и достоинства. Информирование о порядке предоставления муниципальной услуги необходимо осуществлять с использо-

ванием официально-делового стиля речи.

II. Стандарт предоставления муниципальной услуги

Наименование муниципальной услуги

13. Муниципальная услуга по постановке граждан, признанных в установленном порядке малоимущими, на учет в качестве нуждающихся в жилых помещениях, предоставляемых по договорам социального найма.

Наименование органа, предоставляющего муниципальную услугу

14. Предоставление муниципальной услуги осуществляет Администрацией сельского поселения Соболевское.

15. Администрация сельского поселения Соболевское организует предоставление муниципальной услуги по принципу «одного окна», в том числе на базе многофункционального центра.

16. Органы и организации, участвующие в предоставлении муниципальной услуги:

Федеральная служба государственной регистрации, кадастра и картографии;

Организация, осуществляющей технический учет жилых помещений на территории сельского поселения Соболевское (ГУП МО «МОБТИ»)

Администрация сельского поселения Соболевское, уполномоченная на принятие решения о признании жилых помещений непригодными для проживания;

Администрация сельского поселения Соболевское, принимающая решение о признании заявителя и членов его семьи малоимущими;

учреждения здравоохранения;

товарищества собственников жилья, управляющие компании, иные органы и организации.

17. В целях получения информации и документов, необходимых для предоставления муниципальной услуги, осуществляется межведомственное взаимодействие с:

Федеральной службой государственной регистрации, кадастра и картографии;

Организация, осуществляющая технический учет жилых помещений на территории сельского поселения Соболевское

Администрация сельского поселения Соболевское, уполномоченная на принятие решения о признании жилых помещений непригодными для проживания;

Администрация сельского поселения Соболевское, принимающая решение о признании заявителя и членов его семьи малоимущими.

18. Администрация сельского поселения Соболевское и многофункциональный центр не вправе требовать от заявителя осуществления действий, в том числе согласований, необходимых для получения муниципальной услуги и связанных с обращением в иные государственные органы (органы местного самоуправления) и организации, за исключением получения услуг, включенных в перечень услуг, которые являются необходимыми и обязательными для предоставления муниципальных услуг, утвержденный Постановлением Главы сельского поселения Соболевское.

Результат предоставления муниципальной услуги

19. Результатами предоставления муниципальной услуги являются:

- нормативный акт Администрации сельского поселения Соболевское о постановке на учет в качестве нуждающегося в жилом помещении, предоставляемом по договорам социального найма;

- письмо об отказе в постановке на учет в качестве нуждающегося в жилом помещении, предоставляемом по договору социального найма с указанием причин отказа.

Срок регистрации запроса заявителя

20. Запрос заявителя о предоставлении муниципальной услуги регистрируется в Администрации сельского поселения Соболевское срок не позднее 1 рабочего дня, следующего за днем поступления в Администрации сельского поселения Соболевское.

21. Регистрация запроса заявителя о предоставлении муниципальной услуги, переданного на бумажном носителе из многофункционального центра в Администрацию сельского поселения Соболевское, осуществляется в срок не позднее 1 рабочего дня, следующего за днем поступления в Администрацию сельского поселения Соболевское.

22. Регистрация запроса заявителя о предоставлении муниципальной услуги, направленного в форме электронного документа посредством Единого портала государственных и муниципальных услуг, Портала государственных и муниципальных услуг Московской области, осуществляется в срок не позднее 1 рабочего дня, следующего за днем поступления в Администрации сельского поселения Соболевское.

Срок предоставления муниципальной услуги

23. Срок предоставления муниципальной услуги не превышает 30 рабочих дней с даты регистрации запроса заявителя о предоставлении муниципальной услуги в Администрации сельского поселения Соболевское.

24. Срок предоставления муниципальной услуги, запрос на получение которой передан заявителем через многофункциональный центр, исчисляется со дня регистрации запроса на получение муниципальной услуги в Администрации сельского поселения Соболевское.

25. Срок предоставления муниципальной услуги исчисляется без учета сроков передачи запроса о предоставлении муниципальной услуги и документов из многофункционального центра в Администрацию сельского поселения Соболевское, передачи результата предоставления муниципальной услуги из Администрации сельского поселения Соболевское многофункциональный центр, срока выдачи результата заявителю.

26. Сроки передачи запроса о предоставлении муниципальной услуги и прилагаемых документов из многофункционального центра в Администрацию сельского поселения Соболевское, а также передачи результата муниципальной услуги из Администрации сельского поселения Соболевское в многофункциональный центр устанавливаются соглашением о взаимодействии между Администрацией сельского поселения Соболевское и многофункциональным центром.

Правовые основания предоставления муниципальной услуги

27. Предоставление муниципальной услуги осуществляется в соответствии с:

– Жилищным кодексом Российской Федерации («Российская газета», № 1, 12.01.2005);

– Федеральным законом от 02.05.2006 № 59-ФЗ «О порядке рассмотрения обращений граждан Российской Федерации» (Собрание законодательства Российской Федерации, 2006, № 19, ст. 2060; 2010, № 27, ст. 3410, 2013, № 27, ст. 3474);

– Федеральным законом от 06.10.2003 № 131-ФЗ «Об общих принципах организации местного самоуправления в Российской Федерации» («Собрание законодательства Российской Федерации», 06.10.2003, № 40, ст. 38224);

– Федеральным законом от 27.07.2010 (в ред. от 23.07.2013) № 210-ФЗ «Об организации предоставления государственных и муниципальных услуг» (Собрание законодательства Российской Федерации, 2010, № 31, ст. 4179);

– Постановлением Правительства Российской Федерации от 21.12.2004 № 817 «Об утверждении перечня заболеваний, дающих инвалидам, страдающим ими, право на дополнительную жилую площадь» («Российская газета», № 289, 29.12.2004);

– Приказом Министерства регионального развития Российской Федерации от 26.02.2005 г. № 18 «Об утверждении методических рекомендаций для субъектов Российской Федерации и органов местного самоуправления по определению порядка ведения органами местного самоуправления учета граждан в качестве нуждающихся в жилых помещениях, предоставляемых по договорам социального найма, и по предоставлению таким гражданам жилых помещений по договорам социального найма» (приложение к газете «Учет. Налог. Право» «Официальные документы» от 22.03.2005 г. № 11);

– Законом Московской области от 12 декабря 2005 г. № 260/2005-ОЗ «О порядке ведения учета граждан в качестве нуждающихся в жилых помещениях, предоставляемых по договорам социального найма» («Ежедневные Новости. Подмосковье», № 240, 17.12.2005);

– Законом Московской области № 277/2005-ОЗ от 30.12.2005 г. «О признании граждан, проживающих в Московской области, малоимущими в целях принятия их на учет нуждающихся в жилых помещениях, предоставляемых по договорам социального найма» («Ежедневные Новости. Подмос-

ковье», № 5, 14.01.2006);

– Постановлением Правительства Московской области от 31.08.2006 № 839/33 «О Порядке учета доходов и имущества в целях признания граждан, проживающих в Московской области, малоимущими и предоставления им по договорам социального найма жилых помещений муниципального жилищного фонда» («Ежедневные Новости. Подмосковье», № 164, 06.09.2006);

– Постановлением Правительства Московской области от 21.12.2007 г. № 997/42 «Об установлении расчетного периода накопления в целях признания граждан, проживающих в Московской области, малоимущими и предоставления им по договорам социального найма жилых помещений муниципального жилищного фонда» («Ежедневные Новости. Подмосковье», № 199, 24.10.2013);

– Постановлением Правительства Московской области от 27.09.2013 г. № 777/42 «Об организации предоставления государственных услуг исполнительных органов государственной власти Московской области на базе многофункционального центра предоставления государственных и муниципальных услуг, а также об утверждении Перечня государственных услуг исполнительных органов государственной власти Московской области, предоставление которых организуется по принципу «одного окна», в том числе на базе многофункционального центра предоставления государственных и муниципальных услуг, и Рекомендуемого перечня муниципальных услуг, предоставляемых органами местного самоуправления муниципальных образований Московской области, а также услуг, оказываемых муниципальными учреждениями и другими организациями, предоставление которых организуется по принципу «одного окна», в том числе на базе многофункционального центра предоставления государственных и муниципальных услуг» («Ежедневные Новости. Подмосковье», № 199, 24.10.2013);

Исчерпывающий перечень документов, необходимых, в соответствии с нормативными правовыми актами Российской Федерации, нормативными правовыми актами Московской области и муниципальными правовыми актами, для предоставления муниципальной услуги, услуг, необходимых и обязательных для ее предоставления, способы их получения заявителями, в том числе в электронной форме, и порядок их предоставления

28. При обращении за получением муниципальной услуги заявитель представляет:

1) заявление о принятии на учет в качестве нуждающегося в жилых помещениях муниципального жилищного фонда (образец представлен в Приложении 2 к административному регламенту);

В бумажном виде форма заявления может быть получена заявителем непосредственно в Администрации сельского поселения Соболевское или многофункциональном центре.

Форма заявления доступна для копирования и заполнения в электронном виде на Едином портале государственных и муниципальных услуг и Портале государственных и муниципальных услуг Московской области, на официальном сайте Администрации сельского поселения Соболевское в сети Интернет www.Sobolevskoe.ru, сайте многофункционального центра в сети Интернет, а также по обращению заявителя может быть выслана на адрес его электронной почты.

2) копии документов, удостоверяющих личность заявителя и личность каждого из членов его семьи (паспорт или иной документ, его заменяющий);

3) копия документа, удостоверяющего права (полномочия) представителя заявителя, если с заявлением обращается представитель заявителя;

4) копии документов, подтверждающих семейные отношения заявителя (свидетельство о рождении, свидетельство о заключении брака, свидетельство о расторжении брака, судебное решение о признании членом семьи и др.);

5) документы, подтверждающие право пользования жилым помещением (жилыми помещениями), занимаемым заявителем и членами его семьи (договор, ордер или решение о предоставлении жилого помещения);

6) выписка из домовой книги (похозяйственной книги, лицевого счета);

7) копия финансового лицевого счета;

8) медицинское заключение о тяжелой форме хронического заболевания заявителя, дающей право на предоставление ему жилого помещения общей площадью, превышающей норму на одного человека;

9) технический паспорт на жилое помещение;

10) акт проверки жилищных условий заявителя, подтверждающий соответствие жилого помещения установленным санитарным и техническим правилам и нормам, иным требованиям законодательства.

29. Копии документов, предоставляются с подлинниками для сверки.

Исчерпывающий перечень документов, необходимых в соответствии с нормативными правовыми актами для предоставления муниципальной услуги, которые находятся в распоряжении государственных органов, органов местного самоуправления и иных органов и подведомственных им организаций, участвующих в предоставлении муниципальных услуг, и которые заявитель вправе представить по собственной инициативе, а также способы их получения заявителями, в том числе в электронной форме, порядок их представления

30. Заявитель вправе представить по собственной инициативе следующие документы:

1) выписка из Единого государственного реестра прав на недвижимое имущество и сделок с ним о правах гражданина и (или) членов его семьи на имеющиеся у них объекты недвижимого имущества, а также о совершенных заявителем и членами его семьи сделках с жилыми помещениями;

2) выписка о наличии либо отсутствии объектов недвижимого имущества (земельных участков, жилых домов (строений) на праве собственности на территории Московской области (сведения до 1997 года);

3) решение Администрации сельского поселения Соболевское о признании заявителя и членов его семьи малоимущими.

31. Непредставление заявителем указанных документов не является основанием для отказа заявителю в предоставлении муниципальной услуги.

32. Администрации сельского поселения Соболевское и многофункциональный центр не вправе требовать от заявителя представления документов и информации или осуществления действий, представление или осуществление которых не предусмотрено нормативными правовыми актами, регулирующими отношения, возникающие в связи с предоставлением муниципальной услуги.

33. Администрации сельского поселения Соболевское и многофункциональный центр не вправе требовать от заявителя также представления документов, которые находятся в распоряжении органов, предоставляющих государственные или муниципальные услуги, либо подведомственных органам государственной власти или органам местного самоуправления организаций, участвующих в предоставлении муниципальной услуги, в соответствии с нормативными правовыми актами Российской Федерации, нормативными правовыми актами Московской области, муниципальными правовыми актами.

Исчерпывающий перечень оснований для отказа в приеме документов, необходимых для предоставления муниципальной услуги

34. Оснований для отказа в приеме документов, необходимых для предоставления муниципальной услуги, законодательством не предусмотрено.

Исчерпывающий перечень оснований для приостановления или отказа в предоставлении муниципальной услуги

35. Основания для отказа в предоставлении муниципальной услуги:

1) непредставление заявителем документов, предусмотренных в пункте 28 настоящего административного регламента;

2) предоставление заявителем недостоверных сведений;

3) отсутствие у заявителя права на постановку на учет в качестве нуждающегося в жилых помещениях, предоставляемых по договорам социального найма по условиям, установленным в пункте 4-5 административного регламента.

4) совершение заявителем действий, с намерением приобретения права состоять на учете в качестве нуждающихся в жилых помещениях, в результате которых он может быть признан нуждающимся в жилых помещениях менее 5 лет назад.

36. Мотивированный отказ в предоставлении муниципальной услуги подписывается Главой или Заместителем главы Администрации сельского поселения Соболевское и выдается заявителю с указанием причин отказа.

По требованию заявителя, решение об отказе в предоставлении муниципальной услуги предоставляется в электрон-

ной форме или может выдаваться лично или направляться по почте в письменной форме либо выдается через многофункциональный центр.

37. Основания для приостановления предоставления муниципальной услуги отсутствуют.

Перечень услуг, необходимых и обязательных для предоставления муниципальной услуги, в том числе сведения о документах выдаваемых организациями, участвующими в предоставлении муниципальной услуги

38. Для получения муниципальной услуги заявитель за счет собственных средств обращается в:

- управляющую компанию, осуществляющую обслуживание жилого помещения заявителя, в целях составления акта проверки жилищных условий заявителя, подтверждающего несоответствие жилого помещения установленным санитарным и техническим правилам и нормам, иным требованиям законодательства;

- организацию, осуществляющую технический учет жилых помещений на территории сельского поселения Соболевское, в целях получения технического паспорта.

Порядок, размер и основания взимания государственной пошлины или иной платы за предоставление муниципальной услуги

39. Предоставление муниципальной услуги осуществляется бесплатно.

Максимальный срок ожидания в очереди при подаче запроса о предоставлении муниципальной услуги, услуги организации, участвующей в предоставлении муниципальной услуги, и при получении результата предоставления таких услуг

40. Максимальное время ожидания в очереди при личной подаче заявления о предоставлении муниципальной услуги составляет не более 15 минут.

41. Предельная продолжительность ожидания в очереди при получении результата предоставления муниципальной услуги не превышает 15 минут.

Требования к помещениям, в которых предоставляется муниципальная услуга, услуги организации, участвующей в предоставлении муниципальной услуги, к местам ожидания и приема заявителей, размещению и оформлению визуальной, текстовой и мультимедийной информации о порядке предоставления муниципальной услуги

42. Предоставление муниципальных услуг осуществляется в специально выделенных для этих целей помещениях Администрации сельского поселения Соболевское и многофункционального центра.

43. Для заявителей должно быть обеспечено удобство с точки зрения пешеходной доступности от остановок общественного транспорта. Путь от остановок общественного транспорта до помещений приема и выдачи документов должен быть оборудован соответствующими информационными указателями.

44. В случае если имеется возможность организации стоянки (парковки) возле здания (строения), в котором размещено помещение приема и выдачи документов, организовывается стоянка (парковка) для личного автомобильного транспорта заявителей. За пользование стоянкой (парковкой) с заявителей плата не взимается.

45. Для парковки специальных автотранспортных средств инвалидов на каждой стоянке выделяется не менее 10% мест (но не менее одного места), которые не должны занимать иные транспортные средства.

46. Вход в помещение приема и выдачи документов должен обеспечивать свободный доступ заявителей, быть оборудован удобной лестницей с поручнями, широкими проходами, а также пандусами для передвижения кресел-колясок.

47. На здании рядом с входом должна быть размещена информационная табличка (вывеска), содержащая следующую информацию:

наименование органа;
место нахождения и юридический адрес;
режим работы;
номера телефонов для справок.

48. Фасад здания должен быть оборудован осветительными приборами, позволяющими посетителям ознакомиться с информационными табличками.

49. Помещения приема и выдачи документов должны предусматривать места для ожидания, информирования и приема заявителей. В местах для информирования должен быть

обеспечен доступ граждан для ознакомления с информацией не только в часы приема заявлений, но и в рабочее время, когда прием заявителей не ведется.

50. В помещении приема и выдачи документов организуется работа справочных окон, в количестве, обеспечивающем потребности граждан.

51. Характеристики помещений приема и выдачи документов в части объемно-планировочных и конструктивных решений, освещения, пожарной безопасности, инженерного оборудования должны соответствовать требованиям нормативных документов, действующих на территории Российской Федерации.

52. Помещения приема выдачи документов оборудуются стендами (стойками), содержащими информацию о порядке предоставления муниципальных услуг.

53. Помещение приема и выдачи документов может быть оборудовано информационным табло, предоставляющим информацию о порядке предоставления муниципальной услуги (включая трансляцию видеороликов, разъясняющих порядок предоставления муниципальных услуг), а также регулирующий поток «электронной очереди». Информация на табло может выводиться в виде бегущей строки.

54. Информационное табло размещается рядом со входом в помещение таким образом, чтобы обеспечить видимость максимально возможному количеству заинтересованных лиц.

55. В местах для ожидания устанавливаются стулья (кресельные секции, кресла) для заявителей.

В помещении приема и выдачи документов выделяется место для оформления документов, предусматривающее столы (стойки) с бланками заявлений и канцелярскими принадлежностями.

В помещениях приема и выдачи документов могут быть размещены платежные терминалы, мини-офисы кредитных учреждений по приему платы за предоставление муниципальных услуг.

56. Информация о фамилии, имени, отчестве и должности сотрудника Администрации сельского поселения Соболевское и многофункционального центра, должна быть размещена на личной информационной табличке и на рабочем месте специалиста.

57. Для заявителя, находящегося на приеме, должно быть предусмотрено место для раскладки документов.

58. Прием комплекта документов, необходимых для осуществления муниципальной услуги, и выдача документов, при наличии возможности, должны осуществляться в разных окнах (кабинетах).

59. В помещениях приема и выдачи документов размещается абонентский ящик, а также стенд по антикоррупционной тематике. Кроме того, в помещениях приема и выдачи документов могут распространяться иные материалы (брошюры, сборники) по антикоррупционной тематике.

Показатели доступности и качества муниципальных услуг (возможность получения информации о ходе предоставления муниципальной услуги, возможность получения услуги в электронной форме или в многофункциональных центрах).

60. Показателями доступности и качества муниципальной услуги являются:

достоверность предоставляемой гражданам информации; полнота информирования граждан; наглядность форм предоставляемой информации об административных процедурах;

удобство и доступность получения информации заявителями о порядке предоставления муниципальной услуги; соблюдение сроков исполнения отдельных административных процедур и предоставления муниципальной услуги в целом;

соблюдений требований стандарта предоставления муниципальной услуги; отсутствие жалоб на решения, действия (бездействие) должностных лиц Администрации сельского поселения Соболевское и многофункционального центра в ходе предоставления муниципальной услуги;

отсутствие жалоб на решения, действия (бездействие) должностных лиц Администрации сельского поселения Соболевское и муниципальных служащих в ходе предоставления муниципальной услуги;

полнота и актуальность информации о порядке предоставления муниципальной услуги.

61. Заявителям предоставляется возможность получения

информации о ходе предоставления муниципальной услуги и возможность получения муниципальной услуги в электронной форме с использованием Портала государственных и муниципальных услуг Московской области, Единого портала государственных и муниципальных услуг и по принципу «одного окна» на базе многофункционального центра.

62. При получении результата предоставления услуги заявитель осуществляет не более 3 взаимодействий с должностными лицами, в том числе:

- при подаче заявления и документов в Администрации сельского поселения Соболевское, многофункциональный центр;

- для дополнительного представления документов, указанных в пункте 28 настоящего административного регламента, в случае обнаружения их некомплектности;

- при получении результата предоставления муниципальной услуги в Администрации сельского поселения Соболевское, многофункциональный центр.

63. Продолжительность ожидания в очереди при обращении заявителя в Администрации сельского поселения Соболевское для получения муниципальной услуги не может превышать 15 минут.

64. Заявителям предоставляется возможность получения информации о ходе предоставления муниципальной услуги, возможность получения муниципальной услуги в электронной форме с использованием Портала государственных и муниципальных услуг Московской области, Единого портала государственных и муниципальных услуг и по принципу «одного окна» на базе многофункционального центра.

Иные требования, в том числе учитывающие особенности организации предоставления муниципальной услуги по принципу «одного окна» на базе многофункционального центра и в электронной форме

65. Заявителю предоставляется возможность получения муниципальной услуги по принципу «одного окна», в соответствии с которым предоставление муниципальной услуги осуществляется после однократного обращения заявителя с соответствующим запросом, а взаимодействие с Администрацией сельского поселения Соболевское осуществляется многофункциональным центром без участия заявителя в соответствии с нормативными правовыми актами и соглашением о взаимодействии между Администрацией сельского поселения Соболевское и многофункциональным центром, заключенным в установленном порядке.

66. Организация предоставления муниципальной услуги на базе многофункционального центра осуществляется в соответствии с соглашением о взаимодействии между Администрации сельского поселения Соболевское и многофункциональным центром, заключенным в установленном порядке.

67. Муниципальная услуга предоставляется в многофункциональных центрах с учетом принципа экстерриториальности, в соответствии с которым заявитель вправе выбрать для обращения за получением муниципальной услуги любой многофункциональный центр, расположенный на территории Орехово-Зуевского муниципального района.

68. При предоставлении муниципальной услуги универсальными специалистами многофункционального центра исполняются следующие административные процедуры:

1) прием и регистрация заявления и документов, необходимых для предоставления муниципальной услуги;

2) выдача документа, являющегося результатом предоставления муниципальной услуги.

Административные процедуры по приему заявления и документов, необходимых для предоставления муниципальной услуги, а также выдаче документа, являющегося результатом предоставления муниципальной услуги, осуществляются универсальными специалистами многофункционального центра по принципу экстерриториальности.

69. Заявители имеют возможность получения муниципальной услуги в электронной форме с использованием Единого портала государственных и муниципальных услуг и Портала государственных и муниципальных услуг Московской области в части:

1) получения информации о порядке предоставления муниципальной услуги;

2) ознакомления с формами заявлений и иных документов, необходимых для получения муниципальной услуги, обеспечения доступа к ним для копирования и заполнения в электронном виде;

3) направления запроса и документов, необходимых для предоставления муниципальной услуги;

4) осуществления мониторинга хода предоставления муниципальной услуги;

5) получения результата предоставления муниципальной услуги в соответствии с действующим законодательством.

70. При направлении запроса о предоставлении муниципальной услуги в электронной форме заявитель формирует заявление на предоставление муниципальной услуги в форме электронного документа и подписывает его электронной подписью в соответствии с требованиями Федерального закона № 63-ФЗ и требованиями Федерального закона № 210-ФЗ.

71. При направлении запроса о предоставлении муниципальной услуги в электронной форме заявитель вправе приложить к заявлению о предоставлении муниципальной услуги документы, указанные в пунктах 28 и 30 административного регламента, которые формируются и направляются в виде отдельных файлов в соответствии с требованиями законодательства.

72. При направлении заявления и прилагаемых к нему документов в электронной форме представителем заявителя, действующим на основании доверенности, доверенность должна быть представлена в форме электронного документа, подписанного электронной подписью уполномоченного лица, выдавшего (подписавшего) доверенность.

73. В течение 5 дней с даты направления запроса о предоставлении муниципальной услуги в электронной форме заявитель предоставляет в Администрации сельского поселения Соболевское документы, представленные в пункте 28 административного регламента (в случае, если запрос и документы в электронной форме не составлены с использованием электронной подписи в соответствии с действующим законодательством). Заявитель также вправе представить по собственной инициативе документы, указанные в пункте 30 административного регламента.

74. Для обработки персональных данных при регистрации субъекта персональных данных на Едином портале государственных и муниципальных услуг и на Портале государственных и муниципальных услуг Московской области получение согласия заявителя в соответствии с требованиями статьи 6 Федерального закона №152-ФЗ не требуется.

75. Заявителям предоставляется возможность для предварительной записи на подачу заявления и документов, необходимых для предоставления муниципальной услуги. Предварительная запись может осуществляться следующими способами по выбору заявителя:

при личном обращении заявителя в Администрацию сельского поселения Соболевское, или многофункциональный центр;

по телефону Администрации сельского поселения Соболевское или многофункционального центра;

через официальный сайт Администрации сельского поселения Соболевское или многофункционального центра.

76. При предварительной записи заявитель сообщает следующие данные:

для физического лица: фамилию, имя, отчество (последнее при наличии);

для юридического лица: наименование юридического лица;

контактный номер телефона;

адрес электронной почты (при наличии);

желаемые дату и время предоставления документов.

77. Предварительная запись осуществляется путем внесения указанных сведений в книгу записи заявителей, которая ведется на бумажных и/или электронных носителях.

78. Заявителю сообщаются дата и время приема документов, окно (кабинет) приема документов, в которые следует обратиться. При личном обращении заявителю выдается талон-подтверждение. Заявитель, записавшийся на прием через официальный сайт Администрации сельского поселения Соболевское или многофункционального центра, может распечатать аналог талона-подтверждения.

Запись заявителей на определенную дату заканчивается за сутки до наступления этой даты.

79. При осуществлении предварительной записи заявитель в обязательном порядке информируется о том, что предварительная запись аннулируется в случае его неявки по истечении 15 минут с назначенного времени приема.

Заявителям, записавшимся на прием через официальный сайт Администрации сельского поселения Соболевское или

многофункционального центра, за день до приема отправляется напоминание на указанный адрес электронной почты о дате, времени и месте приема, а также информация об аннулировании предварительной записи в случае неявки по истечении 15 минут с назначенного времени приема.

80. Заявитель в любое время вправе отказаться от предварительной записи.

81. В отсутствие заявителей, обратившихся по предварительной записи, осуществляется прием заявителей, обратившихся в порядке очереди.

82. График приема (приемное время) заявителей по предварительной записи устанавливается руководителем Администрации сельского поселения Соболевское или многофункционального центра в зависимости от интенсивности обращений.

III. Состав, последовательность и сроки выполнения административных процедур (действий), требования к порядку их выполнения, в том числе особенности выполнения административных процедур (действий) в электронной форме и многофункциональных центрах

83. Предоставление муниципальной услуги включает в себя следующие административные процедуры:

1) прием заявления и документов, необходимых для предоставления муниципальной услуги;

2) регистрация заявления и документов, необходимых для предоставления муниципальной услуги;

3) обработка и предварительное рассмотрение заявления и представленных документов;

4) формирование и направление межведомственных запросов в органы (организации), участвующие в предоставлении муниципальной услуги;

5) принятие решения о предоставлении (об отказе в предоставлении) муниципальной услуги;

6) выдача (направление) документа, являющегося результатом предоставления муниципальной услуги.

Блок-схема предоставления муниципальной услуги

84. Блок-схема последовательности действий при предоставлении муниципальной услуги представлена в Приложении 3 к административному регламенту.

Прием заявления и документов, необходимых для предоставления муниципальной услуги

85. Основанием для начала осуществления административной процедуры по приему заявления и документов, необходимых для предоставления муниципальной услуги, является поступление в Администрацию сельского поселения Соболевское или многофункциональный центр заявления о предоставлении муниципальной услуги и прилагаемых к нему документов, представленных заявителем:

а) в Администрацию сельского поселения Соболевское: посредством личного обращения заявителя;

посредством почтового отправления;

посредством технических средств Единого портала государственных и муниципальных услуг или Портала государственных и муниципальных услуг Московской области;

б) в многофункциональный центр посредством личного обращения заявителя.

86. Прием заявления и документов, необходимых для предоставления муниципальной услуги осуществляется в многофункциональных центрах в соответствии с соглашениями о взаимодействии между Администрацией сельского поселения Соболевское многофункциональным центром, заключенными в установленном порядке, если исполнение данной процедуры предусмотрено заключенными соглашениями.

87. При поступлении заявления и прилагаемых к нему документов посредством личного обращения заявителя в Администрации сельского поселения Соболевское или многофункциональный центр, специалист, ответственный за прием документов, осуществляет следующую последовательность действий:

1) устанавливает предмет обращения;

2) устанавливает соответствие личности заявителя документу, удостоверяющему личность (в случае, если заявителем является физическое лицо);

3) проверяет наличие документа, удостоверяющего права (полномочия) представителя физического или юридического лица (в случае, если с заявлением обращается представитель заявителя);

4) осуществляет сверку копий представленных документов с их оригиналами;

5) проверяет заявление и комплектность прилагаемых к нему документов на соответствие перечню документов, предусмотренных пунктом 28 административного регламента.

6) проверяет заявление и прилагаемые к нему документы на наличие подчисток, приписок, зачеркнутых слов и иных неоговоренных исправлений, серьезных повреждений, не позволяющих однозначно истолковать их содержание;

7) осуществляет прием заявления и документов по описи, которая содержит полный перечень документов, представленных заявителем, а при наличии выявленных недостатков - их описание;

8) вручает копию описи заявителю.

88. Специалист многофункционального центра, ответственный за прием документов, в дополнение к действиям, указанным в пункте 91 административного регламента, осуществляет следующие действия:

1) проверяет комплектность представленных заявителем документов по перечню документов, предусмотренных пунктом 32 административного регламента;

2) формирует перечень документов, не представленных заявителем и сведения из которых подлежат получению посредством межведомственного информационного взаимодействия;

3) направляет специалисту многофункционального центра, ответственному за осуществление межведомственного информационного взаимодействия, сформированный перечень документов, не представленных заявителем и сведения из которых подлежат получению посредством межведомственного информационного взаимодействия;

4) при наличии всех документов и сведений, предусмотренных пунктом 30 административного регламента передает заявление и прилагаемые к нему документы специалисту многофункционального центра, ответственному за организацию направления заявления и прилагаемых к нему документов в Администрацию сельского поселения Соболевское.

Сотрудник многофункционального центра, ответственный за организацию направления заявления и прилагаемых к нему документов в Администрацию сельского поселения Соболевское, организует передачу заявления и документов, представленных заявителем, в Администрацию сельского поселения Соболевское в соответствии с заключенным соглашением о взаимодействии и порядком делопроизводства многофункциональных центров.

89. Максимальное время приема заявления и прилагаемых к нему документов при личном обращении заявителя не превышает 15 минут.

90. При отсутствии у заявителя, обратившегося лично, заполненного заявления или не правильном его заполнении, специалист Администрации сельского поселения Соболевское или многофункционального центра, ответственный за прием документов, консультирует заявителя по вопросам заполнения заявления.

91. При поступлении заявления и прилагаемых к нему документов в Администрации сельского поселения Соболевское посредством почтового отправления специалист Администрации сельского поселения Соболевское, ответственный за прием заявлений и документов, осуществляет действия согласно пункту 88 административного регламента, кроме действий, предусмотренных подпунктами 2, 4 пункта 88 административного регламента.

Опись направляется заявителю заказным почтовым отправление с уведомлением о вручении в течение 2 рабочих дней с даты получения заявления и прилагаемых к нему документов.

92. В случае поступления запроса о предоставлении муниципальной услуги и прилагаемых к нему документов (при наличии) в электронной форме посредством Единого портала государственных и муниципальных услуг или Портала государственных и муниципальных услуг Московской области специалист Администрации сельского поселения Соболевское, ответственный за прием документов, осуществляет следующую последовательность действий:

1) просматривает электронные образы запроса о предоставлении муниципальной услуги и прилагаемых к нему документов;

2) осуществляет контроль полученных электронных образцов заявления и прилагаемых к нему документов на предмет целостности;

3) фиксирует дату получения заявления и прилагаемых к

нему документов;

4) в случае если запрос на предоставление муниципальной услуги и документы, представленные в электронной форме, не заверены электронной подписью в соответствии с действующим законодательством направляет заявителю через личный кабинет уведомление о необходимости представить запрос о предоставлении муниципальной услуги и документы, подписанные электронной подписью, либо представить в Администрацию сельского поселения Соболевское подлинники документов (копии, заверенные в установленном порядке), указанных в пункте 28 административного регламента, в срок, не превышающий 5 календарных дней с даты получения запроса о предоставлении муниципальной услуги и прилагаемых к нему документов (при наличии) в электронной форме;

5) в случае если запрос о предоставлении муниципальной услуги и документы в электронной форме подписаны электронной подписью в соответствии с действующим законодательством направляет заявителю через личный кабинет уведомление о получении запроса о предоставлении муниципальной услуги и прилагаемых к нему документов.

93. Максимальный срок осуществления административной процедуры не может превышать 2 рабочих дней с момента поступления заявления в Администрацию сельского поселения Соболевское или многофункциональный центр.

94. Результатом исполнения административной процедуры по приему заявления и прилагаемых к нему документов, необходимых для предоставления муниципальной услуги, является:

1) в Администрации сельского поселения Соболевское - передача заявления и прилагаемых к нему документов сотруднику Администрации сельского поселения Соболевское, ответственному за регистрацию поступившего запроса на предоставление муниципальной услуги;

2) в многофункциональных центрах:

а) при отсутствии одного или более документов, предусмотренных пунктом 30 административного регламента, - передача перечня документов, не представленных заявителем и сведения из которых подлежат получению посредством межведомственного информационного взаимодействия, специалисту многофункционального центра, ответственному за осуществление межведомственного информационного взаимодействия;

б) при наличии всех документов, предусмотренных пунктом 30 административного регламента, - передача заявления и прилагаемых к нему документов в Администрацию сельского поселения Соболевское.

95. Способом фиксации результата исполнения административной процедуры является опись принятых у заявителя документов или уведомление о принятии запроса о предоставлении муниципальной услуги и прилагаемых документов.

Регистрация заявления и документов, необходимых для предоставления муниципальной услуги

96. Основанием для начала осуществления административной процедуры является поступление специалисту Администрации сельского поселения Соболевское, ответственному за регистрацию поступающих запросов на предоставление муниципальной услуги, заявления и прилагаемых к нему документов.

97. Специалист Администрации сельского поселения Соболевское осуществляет регистрацию заявления и прилагаемых к нему документов в соответствии с порядком делопроизводства, установленным в Администрации сельского поселения Соболевское, в том числе осуществляет внесение соответствующих сведений в журнал регистрации обращений о предоставлении муниципальной услуги и (или) в соответствующую информационную систему Администрации сельского поселения Соболевское.

98. Регистрация заявления и прилагаемых к нему документов, полученных посредством личного обращения заявителя или почтового отправления, осуществляется в срок, не превышающий 1 рабочий день, с даты поступления заявления и прилагаемых к нему документов в Администрацию сельского поселения Соболевское.

99. Регистрация заявления и прилагаемых к нему документов, полученных в электронной форме через Единый портал государственных и муниципальных услуг или Портал государственных и муниципальных услуг Московской области, осуществляется не позднее 1 рабочего дня, следующего за днем их поступления в Администрации сельского поселения

Соболевское.

100. Регистрация заявления и прилагаемых к нему документов, полученных Администрацией сельского поселения Соболевское из многофункционального центра, осуществляется не позднее 1 рабочего дня, следующего за днем их поступления в Администрации сельского поселения Соболевское.

101. После регистрации в Администрации сельского поселения Соболевское заявление и прилагаемые к нему документы, направляются на рассмотрение специалисту Администрации сельского поселения Соболевское, ответственному за подготовку документов по муниципальной услуге.

102. Максимальный срок осуществления административной процедуры не может превышать 1 рабочего дня со дня поступления заявления и прилагаемых документов в Администрацию сельского поселения Соболевское.

103. Результатом исполнения административной процедуры по регистрации заявления и прилагаемых к нему документов, необходимых для предоставления муниципальной услуги, является передача заявления и прилагаемых к нему документов сотруднику Администрации сельского поселения Соболевское, ответственному за предоставление муниципальной услуги.

104. При обращении заявителя за получением муниципальной услуги в электронной форме Администрация сельского поселения Соболевское направляет на Единый портал государственных и муниципальных услуг или Портал государственных и муниципальных услуг Московской области посредством технических средств связи уведомление о завершении исполнения административной процедуры с указанием результата осуществления административной процедуры.

105. Способом фиксации исполнения административной процедуры является внесение соответствующих сведений в журнал регистрации обращений за предоставлением муниципальной услуги или в соответствующую информационную систему Администрации сельского поселения Соболевское.

Обработка и предварительное рассмотрение заявления и представленных документов

106. Основанием для начала исполнения административной процедуры является поступление заявления и документов сотруднику Администрации сельского поселения Соболевское, ответственному за предоставление муниципальной услуги.

107. Сотрудник Администрации сельского поселения Соболевское, ответственный за предоставление муниципальной услуги:

1) формирует перечень документов, не представленных заявителем и сведения из которых подлежат получению посредством межведомственного информационного взаимодействия;

2) направляет сотруднику Администрации сельского поселения Соболевское, ответственному за осуществление межведомственного информационного взаимодействия, сформированный перечень документов, не представленных заявителем и сведения из которых подлежат получению посредством межведомственного информационного взаимодействия;

3) в случае наличия полного комплекта документов, предусмотренных пунктами 28 и 30 административного регламента, переходит к осуществлению административной процедуры принятия решения о предоставлении (об отказе в предоставлении) муниципальной услуги.

108. Максимальный срок выполнения административной процедуры не может превышать 3 календарных дней.

109. Результатом административной процедуры является:

1) передача сотруднику Администрации сельского поселения Соболевское, ответственному за осуществление межведомственного информационного взаимодействия, сформированного перечня документов, не представленных заявителем и сведения из которых подлежат получению посредством межведомственного информационного взаимодействия;

2) передача сотруднику Администрации сельского поселения Соболевское, ответственному за принятие решения о предоставлении муниципальной услуги, проекта решения об отказе в предоставлении муниципальной услуги;

3) переход к осуществлению административной процедуры принятия решения о предоставлении (об отказе в предоставлении) муниципальной услуги.

110. При обращении заявителя за получением муниципальной услуги в электронной форме Администрация сельского поселения Соболевское направляет на Единый портал государственных и муниципальных услуг или Портал государственных и муниципальных услуг Московской области посредством технических средств связи уведомление о завершении исполнения административной процедуры с указанием результата осуществления административной процедуры.

111. Способом фиксации административной процедуры является перечень документов, не представленных заявителем и сведения из которых подлежат получению посредством межведомственного информационного взаимодействия;

Формирование и направление межведомственных запросов в органы (организации), участвующие в предоставлении муниципальной услуги

112. Основанием для начала административной процедуры по формированию и направлению межведомственного запроса о предоставлении документов, необходимых для предоставления муниципальной услуги, является непредставление заявителем в Администрацию сельского поселения Соболевское или многофункциональный центр документов и информации, которые могут быть получены в рамках межведомственного информационного взаимодействия.

113. Межведомственный запрос о предоставлении документов и информации осуществляется сотрудником Администрации сельского поселения Соболевское или многофункционального центра, ответственным за осуществление межведомственного информационного взаимодействия. Многофункциональный центр осуществляет формирование и направление межведомственных запросов только в случае обращения заявителя за получением муниципальной услуги через многофункциональный центр.

114. Формирование и направление межведомственных запросов о предоставлении документов, необходимых для предоставления муниципальной услуги, осуществляется многофункциональным центром в соответствии с заключенными в установленном порядке соглашениями о взаимодействии, если исполнение данной процедуры предусмотрено заключенными соглашениями.

115. Межведомственный запрос формируется и направляется в форме электронного документа, подписанного электронной подписью и направляется по каналам системы межведомственного электронного взаимодействия (далее - СМЭВ).

При отсутствии технической возможности формирования и направления межведомственного запроса в форме электронного документа по каналам СМЭВ межведомственный запрос направляется на бумажном носителе по почте, по факсу с одновременным его направлением по почте или курьерской доставкой.

Межведомственный запрос о представлении документов и (или) информации, указанных в пункте 2 части 1 статьи 7 Федерального закона № 210-ФЗ, для предоставления муниципальной услуги с использованием межведомственного информационного взаимодействия в бумажном виде должен содержать следующие сведения, если дополнительные сведения не установлены законодательным актом Российской Федерации:

1) наименование органа или организации, направляющих межведомственный запрос;

2) наименование органа или организации, в адрес которых направляется межведомственный запрос;

3) наименование муниципальной услуги, для предоставления которой необходимо представление документа и (или) информации, а также, если имеется, номер (идентификатор) такой услуги в реестре муниципальных услуг;

4) указание на положения нормативного правового акта, которыми установлено представление документа и (или) информации, необходимых для предоставления муниципальной услуги, и указание на реквизиты данного нормативного правового акта;

5) сведения, необходимые для представления документа и (или) информации, установленные настоящим административным регламентом предоставления муниципальной услуги, а также сведения, предусмотренные нормативными правовыми актами как необходимые для представления таких документа и (или) информации;

6) контактная информация для направления ответа на межведомственный запрос;

7) дата направления межведомственного запроса;

8) фамилия, имя, отчество и должность лица, подготовившего и направившего межведомственный запрос, а также номер служебного телефона и (или) адрес электронной почты данного лица для связи;

9) информация о факте получения согласия, предусмотренного частью 5 статьи 7 настоящего Федерального закона № 210-ФЗ (при направлении межведомственного запроса в случае, предусмотренного частью 5 статьи 7 настоящего Федерального закона № 210-ФЗ).

Направление межведомственного запроса допускается только в целях, связанных с предоставлением муниципальной услуги.

Максимальный срок формирования и направления запроса составляет 1 рабочий день.

116. При подготовке межведомственного запроса сотрудник Администрации сельского поселения Соболевское или многофункционального центра, ответственный за осуществление межведомственного информационного взаимодействия, определяет государственные органы, органы местного самоуправления либо подведомственные государственным органам или органам местного самоуправления организации, в которых данные документы находятся.

117. Для предоставления муниципальной услуги Администрация сельского поселения Соболевское или многофункциональный центр направляет межведомственные запросы в:

а) Федеральную службу государственной регистрации, кадастра и картографии в целях получения выписки из Единого государственного реестра прав на недвижимое имущество и сделок с ним о правах заявителя и (или) членов его семьи на имеющиеся у него объекты недвижимого имущества (земельные участки, жилые дома (строения) на территории Московской области (сведения с 1997 года);

б) Государственное унитарное предприятие Московской области «Московское областное бюро технической инвентаризации» в целях получения выписки из архива о наличии либо отсутствии у заявителя (или) членов его семьи объектов недвижимого имущества (земельных участков, жилых домов (строений) на праве собственности на территории Московской области (сведения до 1997 года);

в) Администрацию сельского поселения Соболевское в целях получения решения о признании заявителя и членов его семьи малоимущими.

Срок подготовки и направления ответа на межведомственный запрос о предоставлении документов и информации, необходимых для предоставления муниципальной услуги, с использованием межведомственного информационного взаимодействия не может превышать 5 рабочих дней со дня поступления межведомственного запроса в орган или организацию, предоставляющие документ и информацию.

Сотрудник Администрации сельского поселения Соболевское или многофункционального центра, ответственный за осуществление межведомственного информационного взаимодействия, обязан принять необходимые меры по получению ответа на межведомственный запрос.

118. В случае направления запроса сотрудником Администрации сельского поселения Соболевское ответ на межведомственный запрос направляется сотруднику Администрации сельского поселения Соболевское, ответственному за предоставление муниципальной услуги, в течение одного рабочего дня с момента поступления ответа на межведомственный запрос.

119. В случае направления запроса сотрудником многофункционального центра ответ на межведомственный запрос направляется сотруднику многофункционального центра, ответственному за организацию направления заявления и прилагаемых к нему документов в Администрацию сельского поселения Соболевское, в течение одного рабочего дня с момента поступления ответа на межведомственный запрос.

120. В случае не поступления ответа на межведомственный запрос в установленный срок в Администрации сельского поселения Соболевское или в многофункциональный центр принимаются меры, предусмотренные законодательством Российской Федерации.

121. В случае исполнения административной процедуры в многофункциональном центре сотрудник многофункционального центра, ответственный за организацию направления заявления и прилагаемых к нему документов в Администрацию сельского поселения Соболевское, организует передачу заявления, документов, представленных заявителем, и

сведений, полученных в рамках межведомственного информационного взаимодействия, в Администрацию сельского поселения Соболевское соответствии с заключенным соглашением о взаимодействии и порядком делопроизводства в многофункциональном центре.

122. Максимальный срок осуществления административной процедуры не может превышать 7 календарных дней.

123. Результатом административной процедуры является:

1) в многофункциональных центрах при наличии всех документов, предусмотренных пунктом 30 административного регламента – передача заявления и прилагаемых к нему документов в Администрацию сельского поселения Соболевское;

2) в Администрации сельского поселения Соболевское – получение в рамках межведомственного взаимодействия информации (документов), необходимой для предоставления муниципальной услуги заявителю.

124. При обращении заявителя за получением муниципальной услуги в электронной форме Администрация сельского поселения Соболевское направляет на Единый портал государственных и муниципальных услуг Московской области посредством технических средств связи уведомление о завершении исполнения административной процедуры с указанием результата осуществления административной процедуры.

125. Способом фиксации результата административной процедуры является фиксация факта поступления документов и сведений, полученных в рамках межведомственного взаимодействия, необходимых для предоставления муниципальной услуги, в журнале регистрации поступления ответов в рамках межведомственного взаимодействия или внесение соответствующих сведений в информационную систему Администрации сельского поселения Соболевское.

Принятие решения о предоставлении (об отказе в предоставлении) муниципальной услуги

126. Основанием для начала административной процедуры по принятию решения о предоставлении (об отказе в предоставлении) муниципальной услуги и подготовке результата является сформированный специалистом Администрации сельского поселения Соболевское, ответственным за подготовку документов по муниципальной услуге, пакет документов, указанных в пунктах 28 и 30 административного регламента.

127. Критерием принятия решения о предоставлении (об отказе в предоставлении) муниципальной услуги является наличие или отсутствие оснований, указанных в пункте 35 административного регламента.

128. Специалист Администрации сельского поселения Соболевское, ответственный за подготовку документов по муниципальной услуге, в течение 3 календарных дней с даты поступления к нему полного пакета документов, необходимых для предоставления муниципальной услуги, осуществляет следующую последовательность действий:

1) проверяет заявление и прилагаемые к нему документы на наличие оснований для отказа в предоставлении муниципальной услуги, указанных в пункте 35 административного регламента;

2) подготавливает заключение об отсутствии оснований для отказа в предоставлении муниципальной услуги (при установлении отсутствия всех оснований, указанных в пункте 35 административного регламента) или заключение о наличии оснований для отказа в предоставлении муниципальной услуги (при установлении наличия хотя бы одного из оснований, указанных в пункте 35 административного регламента).

3) направляет заключение об отсутствии (наличии) оснований для отказа в предоставлении муниципальной услуги вместе с заявлением и прилагаемыми к нему документами в общественную Комиссию по жилищным вопросам, утвержденную Постановлением Главы сельского поселения Соболевское (далее – Комиссия), для рассмотрения на очередном заседании Комиссии и принятия решения содержащего рекомендацию о постановке на учет в качестве нуждающегося в жилом помещении, предоставляемых по договорам социального найма (об отказе в предоставлении) муниципальной услуги.

129. По результатам рассмотрения заявления и прилагаемых к нему документов, а также заключения об отсут-

вии (наличии) оснований для отказа в предоставлении муниципальной услуги Комиссия принимает решение с рекомендациями о предоставлении (об отказе в предоставлении) муниципальной услуги.

130. Решение Комиссии с рекомендациями о предоставлении (об отказе в предоставлении) муниципальной услуги оформляется протоколом заседания Комиссии в срок, не превышающий 3 календарных дней со дня проведения заседания Комиссии.

131. В случае принятия Комиссией решения об отказе в предоставлении муниципальной услуги специалист Администрации сельского поселения Соболевское, ответственный за подготовку документов по муниципальной услуге, в течение трех календарных дней с даты утверждения протокола заседания Комиссии подготавливает проект письма Администрации сельского поселения Соболевское об отказе в постановке на учет в качестве нуждающегося в жилом помещении, предоставляемых по договорам социального найма (далее – письмо об отказе) с мотивированным обоснованием причин отказа и со ссылкой на конкретные положения нормативных правовых актов и иных документов, являющихся основанием такого отказа.

132. В случае принятия Комиссией решения о предоставлении муниципальной услуги специалист Администрации сельского поселения Соболевское, ответственный за подготовку документов по муниципальной услуге, в течение трех календарных дней с даты утверждения протокола заседания Комиссии подготавливает проект нормативного акта Администрации сельского поселения Соболевское о постановке на учет в качестве нуждающегося в жилом помещении, предоставляемых по договорам социального найма (далее – акт о постановке на учет).

133. Специалист Администрации сельского поселения Соболевское, ответственный за подготовку документов по муниципальной услуге, в течение двух календарных дней с даты подготовки проекта акта о постановке на учет обеспечивает его согласование с должностными лицами, с которыми будет осуществляться согласование, и направление на подпись Главе Администрации сельского поселения Соболевское.

134. Подписанный должностным лицом Администрации сельского поселения Соболевское акт о постановке на учет, не позднее рабочего дня следующего за днем подписания передается на регистрацию специалисту Администрации сельского поселения Соболевское, ответственному за прием и регистрацию документов.

135. Специалист Администрации сельского поселения Соболевское, ответственный за прием и регистрацию документов, осуществляет регистрацию подписанного должностным лицом Администрации сельского поселения Соболевское акта о постановке на учет не позднее рабочего дня, следующего за днем его поступления на регистрацию в соответствии с порядком делопроизводства, установленным Администрацией сельского поселения Соболевское, в том числе осуществляет внесение соответствующих сведений в журнал регистрации правовых актов и (или) в соответствующую информационную систему Администрации сельского поселения Соболевское.

136. Максимальный срок выполнения административной процедуры по принятию решения о предоставлении (об отказе в предоставлении) муниципальной услуги не может превышать 20 календарных дней со дня формирования специалистом Администрации сельского поселения Соболевское, ответственным за подготовку документов по муниципальной услуге, пакета документов, указанных в пунктах 28 и 30 административного регламента.

137. Результатом административной процедуры по принятию решения о предоставлении (об отказе в предоставлении) муниципальной услуги является утвержденный нормативный правовой акт о предоставлении муниципальной услуги или письмо об отказе с мотивированным обоснованием причин отказа и со ссылкой на конкретные положения нормативных правовых актов и иных документов, являющихся основанием такого отказа.

138. При обращении заявителя за получением муниципальной услуги в электронной форме Администрация сельского поселения Соболевское направляет на Единый портал государственных и муниципальных услуг или Портал государственных и муниципальных услуг Московской области посредством технических средств связи уведомление о завершении

исполнения административной процедуры с указанием результата осуществления административной процедуры.

139. Способом фиксации результата выполнения административной процедуры по принятию решения о предоставлении (об отказе предоставления) муниципальной услуги является наличие проекта письма об отказе или внесение сведений об утвержденном акте в журнал регистрации правовых актов Администрации сельского поселения Соболевское, книгу учета граждан, нуждающихся в жилых помещениях, предоставляемых по договорам социального найма и (или) в соответствующую информационную систему Администрации сельского поселения Соболевское.

Выдача (направление) документа, являющегося результатом

предоставления муниципальной услуги

140. Основанием для начала административной процедуры по выдаче (направлению) документа, являющегося результатом предоставления муниципальной услуги, является наличие утвержденного акта о постановке на учет или наличие проекта письма об отказе.

141. Специалист Администрации сельского поселения Соболевское, ответственный за прием и регистрацию документов, в срок не превышающий 3 рабочих дней с даты утверждения акта о постановке на учет осуществляет последовательность действий:

1) изготавливает заверенную копию акта о постановке на учет;

2) подготавливает сопроводительное письмо о направлении копии акта о постановке на учет;

3) осуществляет регистрацию сопроводительного письма о направлении копии акта о постановке на учет в соответствии с порядком делопроизводства, установленным Администрацией сельского поселения Соболевское, в том числе осуществляет внесение соответствующих сведений в журнал регистрации исходящей корреспонденции и (или) в соответствующую информационную систему Администрации сельского поселения Соболевское;

4) выдает (направляет) заявителю сопроводительное письмо о направлении копии акта о постановке на учет с приложением заверенной копии такого акта.

142. Специалист Администрации сельского поселения Соболевское, ответственный за прием и регистрацию документов, в срок не превышающий 2 календарных дней с даты подготовки проекта письма об отказе, осуществляет следующую последовательность действий:

1) осуществляет регистрацию письма об отказе в соответствии с порядком делопроизводства, установленным Администрацией сельского поселения Соболевское, в том числе осуществляет внесение соответствующих сведений в журнал регистрации исходящей корреспонденции и (или) в соответствующую информационную систему Администрации сельского поселения Соболевское;

2) выдает (направляет) заявителю письмо об отказе в предоставлении муниципальной услуги.

143. Выдача результата предоставления муниципальной услуги осуществляется способом, указанным заявителем при подаче заявления и необходимых документов на получение муниципальной услуги, в том числе:

при личном обращении в Администрацию сельского поселения Соболевское;

при личном обращении в многофункциональный центр; посредством почтового отправления на адрес заявителя, указанный в заявлении;

144. В случае указания заявителем на получение результата в многофункциональном центре, Администрация сельского поселения Соболевское направляет результат предоставления муниципальной услуги в многофункциональный центр в срок, установленный в соглашении, заключенном между Администрацией сельского поселения Соболевское и многофункциональным центром.

145. Выдача документа, являющегося результатом предоставления муниципальной услуги, осуществляется многофункциональным центром в соответствии с заключенными в установленном порядке соглашениями о взаимодействии, если исполнение данной процедуры предусмотрено заключенными соглашениями.

146. После устранения обстоятельств, послуживших основанием для отказа в предоставлении муниципальной услуги, заявитель имеет право повторно обратиться за получе-

нием муниципальной услуги.

147. Максимальный срок выполнения административной процедуры по выдаче (направлению) документа, являющегося результатом предоставления муниципальной услуги, не превышает 3 рабочих дней со дня утверждения акта о постановке на учет или регистрации письма об отказе.

148. Результатом административной процедуры по выдаче (направлению) документа, являющегося результатом предоставления муниципальной услуги, является направление (выдача) заявителю сопроводительного письма о направлении копии акта о постановке на учет с приложением заверенной копии такого акта или письма об отказе.

149. Способом фиксации результата выполнения административной процедуры по выдаче (направлению) документа, являющегося результатом предоставления муниципальной услуги, является внесение сведений о сопроводительном письме о направлении копии акта о постановке на учет или внесении сведений о письме об отказе в журнал регистрации исходящей корреспонденции и (или) в информационную систему Администрации сельского поселения Соболевское.

IV. Порядок и формы контроля за исполнением административного регламента предоставления муниципальной услуги

Порядок осуществления текущего контроля за соблюдением и исполнением ответственными должностными лицами положений административного регламента и иных нормативных правовых актов, устанавливающих требования к предоставлению муниципальной услуги

150. Текущий контроль за соблюдением и исполнением положений регламента и иных нормативных правовых актов, устанавливающих требования к предоставлению муниципальной услуги, осуществляется должностными лицами, ответственными за организацию работы по предоставлению муниципальной услуги.

151. Текущий контроль осуществляется путем проведения ответственными должностными лицами структурных подразделений Администрации сельского поселения Соболевское, ответственных за организацию работы по предоставлению муниципальной услуги, проверок соблюдения и исполнения положений регламента и иных нормативных правовых актов, устанавливающих требования к предоставлению муниципальной услуги.

Порядок и периодичность осуществления плановых и внеплановых проверок полноты и качества предоставления муниципальной услуги

152. Контроль за полнотой и качеством предоставления муниципальной услуги осуществляется в формах:

1) проведения плановых проверок;

2) рассмотрения жалоб на действия (бездействие) должностных лиц Администрации сельского поселения Соболевское, ответственных за предоставление муниципальной услуги.

153. В целях осуществления контроля за полнотой и качеством предоставления муниципальной услуги проводятся плановые и внеплановые проверки. Порядок и периодичность осуществления плановых проверок устанавливается планом работы Администрации сельского поселения Соболевское. При проверке могут рассматриваться все вопросы, связанные с предоставлением муниципальной услуги (комплексные проверки), или отдельный вопрос, связанный с предоставлением муниципальной услуги (тематические проверки). Проверка также может проводиться по конкретной жалобе заявителя.

154. Внеплановые проверки проводятся в связи с проверкой устранения ранее выявленных нарушений административного регламента, а также в случае получения жалоб заявителей на действия (бездействие) должностных лиц Администрации сельского поселения Соболевское, ответственного за предоставление муниципальной услуги.

Ответственность муниципальных служащих органов местного самоуправления и иных должностных лиц за решения и действия (бездействие), принимаемые (осуществляемые) в ходе предоставления муниципальной услуги

155. По результатам проведенных проверок, в случае выявления нарушений соблюдения положений регламента, виновные должностные лица Администрации сельского поселения Соболевское несут персональную ответственность за решения и действия (бездействие), принимаемые в ходе пре-

доставления муниципальной услуги.

156. Персональная ответственность должностных лиц Администрации сельского поселения Соболевское закрепляется в должностных регламентах в соответствии с требованиями законодательства Российской Федерации и законодательства Московской области.

Положения, характеризующие требования к порядку и формам контроля за предоставлением муниципальной услуги, в том числе со стороны граждан, их объединений и организаций

157. Контроль за предоставлением муниципальной услуги, в том числе со стороны граждан, их объединений и организаций, осуществляется посредством открытости деятельности Администрации сельского поселения Соболевское при предоставлении муниципальной услуги, получения гражданами, их объединениями и организациями актуальной, полной и достоверной информации о порядке предоставления муниципальной услуги и обеспечения возможности досудебного (внесудебного) рассмотрения жалоб.

V. Досудебный (внесудебный) порядок обжалования решений и действий (бездействия) органа местного самоуправления, предоставляющего муниципальную услугу, а также его должностных лиц

Право заявителя подать жалобу на решение и (или) действие (бездействие) органа, предоставляющего муниципальную услугу, а также их должностных лиц, муниципальных служащих при предоставлении муниципальной услуги

158. Заявители имеют право на обжалование действий или бездействия Администрации сельского поселения Соболевское, должностных лиц Администрации сельского поселения Соболевское, муниципальных служащих, а также принимаемых ими решений при предоставлении муниципальной услуги в досудебном (внесудебном) порядке.

Предмет жалобы

159. Заявитель может обратиться с жалобой в том числе в следующих случаях:

1) нарушение срока регистрации запроса заявителя о предоставлении муниципальной услуги;

2) нарушение срока предоставления муниципальной услуги;

3) требование у заявителя документов, не предусмотренных нормативными правовыми актами Российской Федерации, нормативными правовыми актами Московской области, муниципальными правовыми актами для предоставления муниципальной услуги;

4) отказ в приеме документов, предоставление которых предусмотрено нормативными правовыми актами Российской Федерации, нормативными правовыми актами Московской области, муниципальными правовыми актами для предоставления муниципальной услуги, у заявителя;

5) отказ в предоставлении муниципальной услуги, если основания отказа не предусмотрены федеральными законами и принятыми в соответствии с ними иными нормативными правовыми актами Российской Федерации, нормативными правовыми актами Московской области, муниципальными правовыми актами;

6) затребование с заявителя при предоставлении муниципальной услуги платы, не предусмотренной нормативными правовыми актами Российской Федерации, нормативными правовыми актами Московской области, муниципальными правовыми актами;

7) отказ органа, предоставляющего муниципальную услугу, должностного лица органа, предоставляющего муниципальную услугу, в исправлении допущенных опечаток и ошибок в выданных в результате предоставления муниципальной услуги документах либо нарушение установленного срока таких исправлений.

Органы местного самоуправления, уполномоченные на рассмотрение жалобы и должностные лица, которым может быть направлена жалоба

160. Администрации сельского поселения Соболевское, Глава и Зам. Главы Администрации сельского поселения Соболевское

Порядок подачи и рассмотрения жалобы

161. Жалоба подается в орган, предоставляющий муниципальную услугу. Жалобы на решения, принятые руководителем Администрации сельского поселения Соболевское

подаются в вышестоящий орган (при его наличии), либо, в случае его отсутствия, рассматриваются непосредственно руководителем Администрации сельского поселения Соболевское, предоставляющего муниципальную услугу.

162. Жалоба может быть направлена в Администрацию сельского поселения Соболевское по почте, через многофункциональный центр, по электронной почте, через официальный сайт органа, предоставляющего муниципальную услугу, посредством Единого портала государственных и муниципальных услуг, Портала государственных и муниципальных услуг Московской области, а также может быть принята при личном приеме заявителя.

163. Жалоба должна содержать:

а) наименование органа, предоставляющего муниципальную услугу, должностного лица органа, предоставляющего муниципальную услугу, либо муниципального служащего, решения и действия (бездействие) которых обжалуются;

б) фамилию, имя, отчество (последнее - при наличии), сведения о месте жительства заявителя - физического лица либо наименование, сведения о месте нахождения заявителя - юридического лица, а также номер (номера) контактного телефона, адрес (адреса) электронной почты (при наличии) и почтовый адрес, по которым должен быть направлен ответ заявителю;

в) сведения об обжалуемых решениях и действиях (бездействии) органа, предоставляющего муниципальную услугу, должностного лица органа, предоставляющего муниципальную услугу, либо государственного муниципального служащего;

г) доводы, на основании которых заявитель не согласен с решением и действием (бездействием) органа, предоставляющего муниципальную услугу, должностного лица органа, предоставляющего муниципальную услугу, либо муниципального служащего. Заявителем могут быть представлены документы (при наличии), подтверждающие доводы заявителя, либо их копии.

164. В случае необходимости в подтверждение своих доводов заявитель прилагает к письменному обращению (жалобе) документы и материалы либо их копии.

Сроки рассмотрения жалобы

165. Жалоба, поступившая в Администрацию сельского поселения Соболевское, подлежит регистрации не позднее следующего рабочего дня со дня ее поступления.

166. Жалоба, поступившая в Администрацию сельского поселения Соболевское, подлежит рассмотрению должностным лицом, наделенным полномочиями по рассмотрению жалобы, в течение пятнадцати рабочих дней со дня ее регистрации, а в случае обжалования отказа органа, предоставляющего муниципальную услугу, должностного лица органа, предоставляющего муниципальную услугу, в приеме документов у заявителя либо в исправлении допущенных опечаток и ошибок или в случае обжалования нарушения установленного срока таких исправлений - в течение пяти рабочих дней со дня ее регистрации.

Внесение изменений в результат предоставления муниципальной услуги в целях исправления допущенных опечаток и ошибок осуществляется Администрацией сельского поселения Соболевское в срок не более 5 рабочих дней.

Исчерпывающий перечень оснований для отказа в рассмотрении жалобы (претензии) либо приостановления ее рассмотрения

167. Уполномоченный на рассмотрение жалобы орган отказывает в удовлетворении жалобы в следующих случаях:

наличие вступившего в законную силу решения суда, арбитражного суда по жалобе о том же предмете и по тем же основаниям;

подача жалобы лицом, полномочия которого не подтверждены в порядке, установленном законодательством Российской Федерации;

наличие решения по жалобе, принятого ранее в соответствии с требованиями настоящих Правил в отношении того же заявителя и по тому же предмету жалобы.

168. Уполномоченный на рассмотрение жалобы орган вправе оставить жалобу без ответа в следующих случаях:

наличие в жалобе нецензурных либо оскорбительных выражений, угроз жизни, здоровью и имуществу должностного лица, а также членов его семьи;

отсутствие возможности прочитать какую-либо часть текста жалобы, фамилию, имя, отчество (при наличии) и (или) почтовый адрес заявителя, указанные в жалобе.

если в письменном обращении не указаны фамилия гражданина, направившего обращение, и почтовый адрес, по которому должен быть направлен ответ на обращение;

если жалоба подана заявителем в орган, в компетенцию которого не входит принятие решения по жалобе. В этом случае в течение 3 рабочих дней со дня ее регистрации указанный орган направляет жалобу в уполномоченный на ее рассмотрение орган и в письменной форме информирует заявителя о перенаправлении жалобы;

если в письменном обращении заявителя содержится вопрос, на который ему неоднократно давались письменные ответы по существу в связи с ранее направляемыми обращениями, и при этом в обращении не приводятся новые доводы или обстоятельства, должностное лицо либо уполномоченное на то лицо вправе принять решение (с уведомлением заявителя о данном решении) о безосновательности очередного обращения и прекращении переписки с заявителем по данному вопросу при условии, что указанное обращение и ранее направляемые обращения направлялись в Администрацию сельского поселения Соболевское или одному из тому же должностному лицу;

если ответ по существу поставленного в обращении вопроса не может быть дан без разглашения сведений, составляющих государственную или иную охраняемую федеральным законом тайну, гражданину, направившему обращение, сообщается о невозможности дать ответ по существу поставленного в нем вопроса в связи с недопустимостью разглашения указанных сведений.

Результат рассмотрения жалобы

169. По результатам рассмотрения обращения жалобы Администрации сельского поселения Соболевское принимает одно из следующих решений:

1) удовлетворяет жалобу, в том числе в форме отмены принятого решения, исправления допущенных органом, предоставляющим муниципальную услугу, опечаток и ошибок в выданных в результате предоставления муниципальной услуги документах, возврата заявителю денежных средств, взимание которых не предусмотрено нормативными правовыми актами Российской Федерации, нормативными правовыми актами Московской области, муниципальными правовыми актами, а также в иных формах;

2) отказывает в удовлетворении жалобы.

Порядок информирования заявителя о результатах рассмотрения жалобы

170. Не позднее дня, следующего за днем принятия решения, заявителю в письменной форме и по желанию в электронной форме направляется мотивированный ответ о результатах рассмотрения жалобы.

Право заявителя на получение информации и документов, необходимых для обоснования и рассмотрения жалобы

171. Заявитель имеет право на получение исчерпывающей информации и документов, необходимых для обоснования и рассмотрения жалобы.

172. Информация и документы, необходимые для обоснования и рассмотрения жалобы размещаются в Администрации сельского поселения Соболевское многофункциональных центрах, на официальном сайте Администрации сельского поселения Соболевское и многофункциональных центрах, на Едином портале государственных и муниципальных услуг, Портале государственных и муниципальных услуг Московской области, а также может быть сообщена заявителю в устной и/или письменной форме.

Порядок обжалования решения по жалобе

173. Заявитель вправе обжаловать решения по жалобе вышестоящим должностным лицам.

174. В случае установления в ходе или по результатам рассмотрения жалобы признаков состава административного правонарушения или преступления Администрации сельского поселения Соболевское в установленном порядке незамедлительно направляет имеющиеся материалы в органы прокуратуры.

175. Заявитель имеет право на получение информации и документов, необходимых для обоснования и рассмотрения

жалобы, при условии, что это не затрагивает права, свободы и законные интересы других лиц и что указанные документы не содержат сведения, составляющие государственную или иную охраняемую законодательством Российской Федерации тайну.

176. При подаче жалобы заявитель вправе получить следующую информацию:

местонахождение Администрации сельского поселения Соболевское;

перечень номеров телефонов для получения сведений о прохождении процедур по рассмотрению жалобы;

местонахождение органов местного самоуправления, фамилии, имена, отчества (при наличии) и должности их руководителей, а также должностных лиц, которым может быть направлена жалоба.

177. При подаче жалобы заинтересованное лицо вправе получить в Администрации сельского поселения Соболевское копии документов, подтверждающих обжалуемое действие (бездействие), решение должностного лица.

Способы информирования заявителей о порядке подачи и рассмотрения жалобы

178. Информирование заявителей о порядке подачи и рассмотрения жалобы на решения и действия (бездействие) Администрации сельского поселения Соболевское, должностных лиц Администрации сельского поселения Соболевское, муниципальных служащих, осуществляется посредством размещения информации на стендах в местах предоставления муниципальной услуги в Администрации сельского поселения Соболевское многофункциональных центрах, на официальном сайте Администрации сельского поселения Соболевское и многофункциональных центрах, на Едином портале государственных и муниципальных услуг и Портале государственных и муниципальных услуг Московской области, а также может быть сообщена заявителю в устной и (или) письменной форме.

Приложение 1

**Справочная информация
о месте нахождения, графике работы, контактных телефонах,
адресах электронной почты органа, предоставляющего
муниципальную услугу, структурных подразделений органа,
предоставляющего муниципальную услугу, многофункциональный
центр и организаций, участвующих в предоставлении
муниципальной услуги**

1. Администрация сельского поселения Соболевское
Место нахождения Администрации сельского поселения Соболевское сельское поселение Соболевское, д. Соболево, д. 7а

График работы администрации сельского поселения Соболевское:

Понедельник:	с 08:00 до 17:00, обеденный перерыв с 12:30 до 13:30
Вторник:	с 08:30 до 16:30, обеденный перерыв с 12:30 до 13:30
Среда:	с 08:30 до 16:30, обеденный перерыв с 12:30 до 13:30
Четверг:	с 08:30 до 16:30, обеденный перерыв с 12:30 до 13:30
Пятница:	с 08:30 до 16:30, обеденный перерыв с 12:30 до 13:30*
Суббота	выходной день
Воскресенье:	выходной день.

График приема заявителей в администрации сельского поселения Соболевское:

Понедельник:	с 08:00 до 17:00, обеденный перерыв с 12:30 до 13:30
Четверг:	с 08:30 до 16:30, обеденный перерыв с 12:30 до 13:30

Почтовый адрес: 142649, сельское поселение Соболевское, д. Соболево, д. 7а

Контактный телефон: 8(496)417-82-65

Официальный сайт Администрации сельского поселения Соболевское в сети Интернет: www.Sobolevskoe.ru

Адрес электронной почты администрации сельского поселения Соболевское в сети Интернет: sobolevo@bk.ru.

2. Многофункциональный центр, расположенный на территории Орехово-Зуевского муниципального района

1. Муниципальное автономное учреждение «Многофункциональный центр» Орехово-Зуевского муниципального района

2. Место нахождения 142670 Московская область, Орехово-Зуевский район, г. Ликино-Дулево, ул. Ленина, д. 15.

3. Почтовый адрес «МАУ «МФЦ» Орехово-Зуевского муниципального района 142670 Московская область, Орехово-Зуевский район, г. Ликино-Дулево, ул. Ленина, д. 15.

4. Юридический адрес ««МАУ «МФЦ» Орехово-Зуевского муниципального района 142671 Московская область, Орехово-Зуевский район, г. Ликино-Дулево, ул. 1 Мая, д. 14а

5. График работы, адрес официального сайта, адрес электронной почты, а также телефон Call-центра «МАУ «МФЦ» Орехово-Зуевского муниципального района можно узнать на официальном сайте администрации Орехово-Зуевского муниципального района в сети Интернет: www.oz-rayon.ru, на официальном сайте администрации сельского поселения Соболевское в сети Интернет: <http://sobolevskoe.ru/>

Приложение 2

(руководителю органа местного самоуправления)
от _____ (Ф.И.О.)

проживающего(ей) по адресу: _____

(паспорт (серия, номер, кем и когда выдан)

(телефон)

ЗАЯВЛЕНИЕ

Прошу Вас принять меня на учет в качестве нуждающегося в жилом помещении, предоставляемом по договору социального найма, в связи с

_____ (указать причину: отсутствие жилого помещения; обеспеченность

_____ общей площадью жилого помещения на одного члена семьи менее

_____ учетной нормы; проживание в помещении, не отвечающем установленным

_____ для жилых помещений требованиям; проживание в жилом помещении,

_____ занятом несколькими семьями, в одной из которых имеется гражданин,

_____ страдающий тяжелой формой заболевания, при которой совместное

_____ проживание с ним в одной квартире невозможно)

Состав моей семьи _____ человек:

1. Заявитель

_____ (Ф.И.О., число, месяц, год рождения)

2. Супруг(а)

_____ (Ф.И.О., число, месяц, год рождения)

3.

_____ (родственные отношения, Ф.И.О., число, месяц, год рождения)

4.

_____ (родственные отношения, Ф.И.О., число, месяц, год рождения)

К заявлению прилагаю документы:

1.

2.

3.

" _____ " _____ 20__ г.

Подпись заявителя _____ (Ф.И.О.)

**Блок-схема
предоставления муниципальной услуги
по приему документов для постановки граждан на учет в качестве
нуждающихся в жилых помещениях, предоставляемых
по договорам социального найма, и выдача уведомления
о принятом органом местного самоуправления решении**

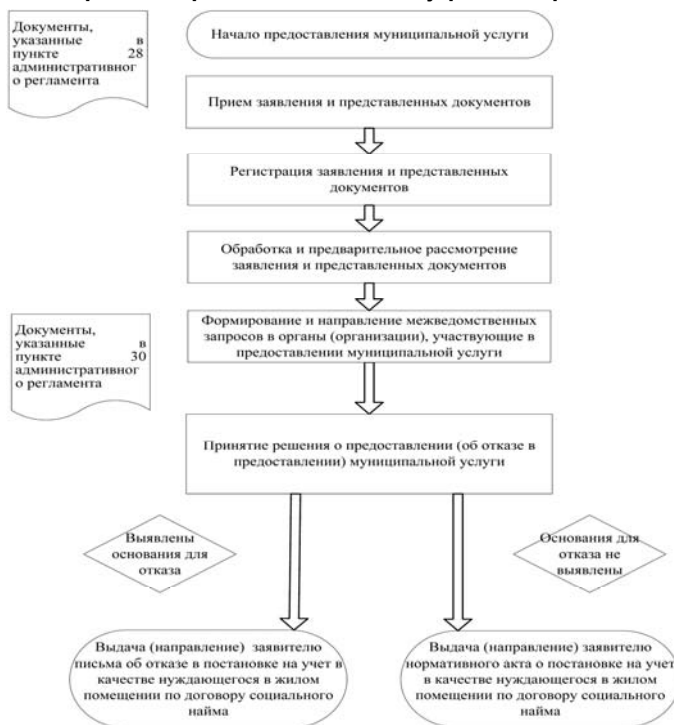

**АДМИНИСТРАТИВНЫЙ РЕГЛАМЕНТ
предоставления муниципальной услуги по приему документов
на оформление удостоверения об одиночном захоронении,
на предоставление места для семейного (родового) захоронения
под будущее погребение и выдаче соответствующих
удостоверений**

I. Общие положения
Предмет регулирования административного регламента предоставления муниципальной услуги

1. Административный регламент предоставления муниципальной услуги по приему документов на оформление удостоверения об одиночном захоронении, на предоставление места для семейного (родового) захоронения под будущее погребение и выдаче соответствующих удостоверений (далее - административный регламент) устанавливает стандарт предоставления муниципальной услуги по приему документов на оформление удостоверения об одиночном захоронении, на предоставление места для семейного (родового) захоронения под будущее погребение и выдаче соответствующих удостоверений (далее - муниципальная услуга), состав, последовательность и сроки выполнения административных процедур (действий) по предоставлению муниципальной услуги, требования к порядку их выполнения, формы контроля за исполнением административного регламента, досудебный (внесудебный) порядок обжалования решений и действий (бездействия) Администрации сельского поселения Соболевское, должностных лиц Администрации сельского поселения Соболевское, либо муниципальных служащих.

2. Административный регламент разработан в целях повышения качества и доступности предоставления муниципальной услуги при осуществлении полномочий Администрации сельского поселения Соболевское.

Лица, имеющие право на получение муниципальной услуги

3. Муниципальная услуга предоставляется физическим и юридическим лицам, взявшим на себя обязанность осуществить погребение умершего (или под будущее захоронение), обратившиеся с заявлением о предоставлении места для захоронения (далее - заявители).

При обращении за получением муниципальной услуги от имени заявителей взаимодействие с Администрацией сельского поселения Соболевское вправе осуществлять их уполномоченные представители.

Требования к порядку информирования о порядке предоставления муниципальной услуги

4. Информирование граждан о порядке предоставления муниципальной услуги осуществляется муниципальными служащими Администрации сельского поселения Соболевское и сотрудниками многофункционального центра предоставления государственных и муниципальных услуг Московской области, расположенного на территории Орехово-Зуевского муниципального района (далее - многофункциональный центр).

5. Основными требованиями к информированию граждан о порядке предоставления муниципальной услуги являются достоверность предоставляемой информации, четкость изложения информации, полнота информирования.

6. Информация о порядке предоставления муниципальной услуги содержит следующие сведения:

1) наименование и почтовый адреса Администрации сельского поселения Соболевское, ответственного за предоставление муниципальной услуги, и многофункционального центра;

2) справочные номера телефонов Администрации сельского поселения Соболевское, ответственного за предоставление муниципальной услуги, и многофункционального центра;

3) адрес официального сайта Администрации сельского поселения Соболевское и многофункционального центра в информационно-телекоммуникационной сети «Интернет» (далее - сеть Интернет);

**ГЛАВА
СЕЛЬСКОГО ПОСЕЛЕНИЯ СОБОЛЕВСКОЕ
ОРЕХОВО-ЗУЕВСКОГО МУНИЦИПАЛЬНОГО РАЙОНА МОСКОВСКОЙ
ОБЛАСТИ**

142649 Московская область, Орехово-Зуевский район, д. Соболево, дом № 7-а,
(тел./факс 178-265)

**ПОСТАНОВЛЕНИЕ
от 08 октября 2014 года №569**

Об утверждении административного регламента предоставления муниципальной услуги по приему документов на оформление удостоверения об одиночном захоронении, на предоставление места для семейного (родового) захоронения под будущее погребение и выдаче соответствующих удостоверений

В соответствии с Федеральным законом от 27.07.2010 года №210-ФЗ "Об организации предоставления государственных и муниципальных услуг", Федеральным законом от 28.07.2012 года №133-ФЗ "О внесении изменений в отдельные законодательные акты Российской Федерации в целях устранения ограничений для предоставления государственных и муниципальных услуг по принципу "одного окна",

ПОСТАНОВЛЯЮ:

1. Утвердить административный регламент предоставления муниципальной услуги по приему документов на оформление удостоверения об одиночном захоронении, на предоставление места для семейного (родового) захоронения под будущее погребение и выдаче соответствующих удостоверений согласно приложению №1 к настоящему Постановлению.

2. Настоящее постановление опубликовать в средствах массовой информации и разместить на официальном сайте администрации сельского поселения Соболевское.

3. Контроль над исполнением настоящего Постановления оставляю за собой.

Глава сельского поселения Соболевское: Д.А. Банцекин

4) график работы Администрации сельского поселения Соболевское, ответственного за предоставление муниципальной услуги, и многофункционального центра;

5) требования к письменному запросу заявителей о предоставлении информации о порядке предоставления муниципальной услуги;

6) перечень документов, необходимых для получения муниципальной услуги;

7) выдержки из правовых актов, содержащих нормы, регулирующие деятельность по предоставлению муниципальной услуги;

8) текст административного регламента с приложениями;

9) краткое описание порядка предоставления муниципальной услуги;

10) образцы оформления документов, необходимых для получения муниципальной услуги, и требования к ним;

11) перечень типовых, наиболее актуальных вопросов граждан, относящихся к компетенции Администрации сельского поселения Соболевское, многофункционального центра и ответы на них.

7. Информация о порядке предоставления муниципальной услуги размещается на информационных стендах в помещениях Администрации сельского поселения Соболевское и многофункционального центра, предназначенных для приема заявителей, на официальном сайте Администрации сельского поселения Соболевское и официальном сайте многофункционального центра в сети Интернет, в федеральной государственной информационной системе «Единый портал государственных и муниципальных услуг (функций)» (далее – Единый портал государственных и муниципальных услуг), в государственной информационной системе Московской области «Портал государственных и муниципальных услуг (функций) Московской области» (далее – Портал государственных и муниципальных услуг Московской области), а также предоставляется по телефону и электронной почте по обращению Заявителя.

8. Справочная информация о месте нахождения Администрации сельского поселения Соболевское, ответственного за предоставление муниципальной услуги, многофункционального центра, органов и организаций, участвующих в предоставлении муниципальной услуги, их почтовые адреса, официальные

9. сайты в сети Интернет, информация о графиках работы, телефонных номерах и адресах электронной почты представлена в Приложении 1 к административному регламенту.

10. При общении с гражданами муниципальные служащие Администрации сельского поселения Соболевское и сотрудники многофункционального центра обязаны корректно и внимательно относиться к гражданам, не унижая их чести и достоинства. Информирование о порядке предоставления муниципальной услуги необходимо осуществлять с использованием официально-делового стиля речи.

II. Стандарт предоставления муниципальной услуги

Наименование муниципальной услуги

11. Муниципальная услуга по предоставлению по приему документов на оформление удостоверения об одиночном захоронении, на предоставление места для семейного (родового) захоронения под будущее погребение и выдаче соответствующих удостоверений.

Наименование органа, предоставляющего муниципальную услугу

12. Предоставление муниципальной услуги осуществляется Уполномоченным органом местного самоуправления в сфере погребения и похоронного дела Московской области по сельскому поселению Соболевское, (далее - Администрация сельского поселения Соболевское).

13. Администрация сельского поселения Соболевское организует предоставление муниципальной услуги по принципу «одного окна», в том числе на базе многофункционального центра.

14. Органы, предоставляющие муниципальную услугу, многофункциональный центр, на базе которых организовано предоставление муниципальной услуги, не вправе требовать от заявителя осуществления действий, в том числе согласований, необходимых для получения муниципальной услуги и связанных с обращением в иные государственные органы (органы местного самоуправления) и организации, за исключением получения услуг, включенных в перечень услуг, которые являются необходимыми и обязательными для предос-

тавления муниципальных услуг, утвержденный Постановлением главы сельского поселения Соболевское.

Результат предоставления муниципальной услуги

15. Результатами предоставления муниципальной услуги являются:

1) предоставление места для одиночного захоронения и выдача удостоверения об одиночном захоронении (в случае появления близких родственников, иных родственников);

2) предоставление места для родственного захоронения и выдача удостоверения о родственном захоронении;

3) предоставление места для семейного (родового) захоронения и выдача удостоверения о семейном (родовом) захоронении.

4) отказ в предоставлении муниципальной услуги.

Срок регистрации запроса заявителя

16. Запрос заявителя о предоставлении муниципальной услуги регистрируется в Администрации сельского поселения Соболевское в срок не позднее 1 рабочего дня, следующего за днем поступления в Администрацию сельского поселения Соболевское.

17. Регистрация запроса заявителя о предоставлении муниципальной услуги, переданного на бумажном носителе из многофункционального центра в Администрацию сельского поселения Соболевское, осуществляется в срок не позднее 1 рабочего дня, следующего за днем поступления в Администрацию сельского поселения Соболевское.

18. Регистрация запроса заявителя о предоставлении муниципальной услуги, направленного в форме электронного документа посредством Единого портала государственных и муниципальных услуг, Портала государственных и муниципальных услуг Московской области, осуществляется в срок не позднее 1 рабочего дня, следующего за днем поступления в Администрацию сельского поселения Соболевское.

Срок предоставления муниципальной услуги

19. Срок предоставления муниципальной услуги не превышает 5 рабочих дней с даты регистрации запроса заявителя о предоставлении муниципальной услуги в Администрации сельского поселения Соболевское.

20. При необходимости осуществления погребения в настоящее время срок предоставления муниципальной услуги не может превышать 1 рабочего дня с момента обращения заявителя в Администрацию сельского поселения Соболевское.

21. Срок предоставления муниципальной услуги, запрос на получение которой передан заявителем через многофункциональный центр, исчисляется со дня регистрации запроса на получение муниципальной услуги в Администрации сельского поселения Соболевское.

22. Срок предоставления муниципальной услуги исчисляется без учета сроков передачи запроса о предоставлении муниципальной услуги и документов из многофункционального центра в Администрацию сельского поселения Соболевское, передачи результата предоставления муниципальной услуги из Администрации сельского поселения Соболевское в многофункциональный центр, срока выдачи результата заявителю.

23. Сроки передачи запроса о предоставлении муниципальной услуги и прилагаемых документов из многофункционального центра в Администрацию сельского поселения Соболевское, а также передачи результата муниципальной услуги из Администрации сельского поселения Соболевское в многофункциональный центр устанавливаются соглашением о взаимодействии между Администрацией сельского поселения Соболевское и многофункциональным центром.

24. Выдача (направление) результата предоставления муниципальной услуги осуществляется в срок, не превышающий 30 минут при обращении в Администрацию сельского поселения Соболевское с момента обращения заявителя в Администрацию сельского поселения Соболевское.

Правовые основания предоставления муниципальной услуги

25. Предоставление муниципальной услуги осуществляется в соответствии с:

Конституцией Российской Федерации (Российская газета № 7, от 21.01.2009, Собрание законодательства Российской Федерации № 4 от 26.01.2009, ст. 445);

Федеральным законом от 12.01.1996 года № 8-ФЗ «О погребении и похоронном деле» (Собрание законодательства Российской Федерации, 15.01.1996, N 3, ст. 146, Российская газета, N 12, 20.01.1996);

Федеральным законом от 06.10.2003 №131-ФЗ «Об общих принципах организации местного самоуправления в Российской Федерации» (Российская газета № 20 от 08.10.2003, Собрание законодательства Российской Федерации № 40 от 06.10.2003, ст. 3822, Парламентская газета № 186 от 08.10.2003);

Федеральным законом от 02.05.2006 № 59-ФЗ «О порядке рассмотрения обращений граждан Российской Федерации» (Российская газета № 95 от 05.05.2006, Собрание законодательства Российской Федерации № 19 от 08.05.2006, ст. 2060, Парламентская газета № 70-71 от 11.05.2006);

Федеральным законом от 27.07.2006 N 152-ФЗ «О персональных данных» (Российская газета, N 165, 29.07.2006, Собрание законодательства Российской Федерации, 31.07.2006, N 31 (1 ч.), ст. 3451, Парламентская газета, N 126-127, 03.08.2006);

Федеральным законом от 27.07.2010 №210-ФЗ «Об организации предоставления государственных и муниципальных услуг» (Российская газета № 168 от 30.07.2010, Собрание законодательства Российской Федерации, № 31 от 02.08.2010, ст. 4179), (далее - Федеральный закон № 210-ФЗ);

Федеральным законом от 06.04.2011 N 63-ФЗ «Об электронной подписи» Парламентская газета, N 17, 08-14.04.2011, Российская газета, N 75, 08.04.2011, Собрание законодательства Российской Федерации, 11.04.2011, N 15, ст. 2036;

Федеральным законом от 28.07.2012 N 133-ФЗ «О внесении изменений в отдельные законодательные акты Российской Федерации в целях устранения ограничений для предоставления государственных муниципальных услуг по принципу «одного окна» (Собрание законодательства Российской Федерации, 30.07.2012, N 31, ст. 4322, Российская газета, N 172, 30.07.2012);

Законом Московской области от 17.07.2007 N 115/2007-ОЗ «О погребении и похоронном деле в Московской области» (принят постановлением Мособлдумы от 04.07.2007 N 15/13-П), Ежедневные Новости. Подмосковье, N 133, 26.07.2007);

Постановлением Правительства Московской области от 25.04.2011 N 365/15 «Об утверждении Порядка разработки и утверждения административных регламентов исполнения государственных функций и административных регламентов предоставления государственных услуг центральными исполнительными органами государственной власти Московской области, государственными органами Московской области» (Ежедневные Новости. Подмосковье, N 77, 05.05.2011, Информационный вестник Правительства Московской области, N 5, 31.05.2011);

Распоряжением Министерства потребительского рынка и услуг Московской области от 29.11.2012 N 29-Р «О реализации отдельных положений Закона Московской области N 115/2007-ОЗ "О погребении и похоронном деле в Московской области», (Ежедневные Новости. Подмосковье, N 9, 22.01.2013);

Уставом сельского поселения Соболевское настоящим административным регламентом; иными нормативными правовыми актами Московской области, регулирующие отношения, возникающие в связи с предоставлением муниципальной услуги, с указанием их реквизитов и источников опубликования.

Исчерпывающий перечень документов, необходимых, в соответствии с нормативными правовыми актами Российской Федерации, нормативными правовыми актами Московской области и муниципальными правовыми актами, для предоставления муниципальной услуги, услуг, необходимых и обязательных для ее предоставления, способы их получения заявителями, в том числе в электронной форме, и порядок их предоставления

26. При обращении за получением муниципальной услуги заявитель представляет:

а) при обращении о предоставлении места для одиночного захоронения:

- заявление о предоставлении муниципальной услуги о предоставлении места для одиночного захоронения специа-

лизированной службы по вопросам похоронного дела (образец представлен в Приложении);

- копия паспорта или иного документа, удостоверяющего личность заявителя, либо копия доверенности на имя сотрудника специализированной службы по вопросам похоронного дела, с приложением подлинника для сверки;

- копия свидетельства о смерти с приложением подлинника для сверки (выдается в органах записи актов гражданского состояния);

- копия документа, подтверждающего согласие органов внутренних дел на погребение указанных умерших, с приложением подлинника для сверки - в случае, если места для одиночных захоронений предоставляются для погребения умерших, личность которых не установлена (выдается в органах внутренних дел);

б) при обращении о выдаче удостоверения о захоронении, если место для одиночного захоронения было предоставлено ранее:

- заявление о предоставлении муниципальной услуги (образец представлен в Приложении);

- копия паспорта или иного документа, удостоверяющего личность заявителя, с приложением подлинника для сверки;

- копия свидетельства о смерти с приложением подлинника для сверки - (выдается в органах записи актов гражданского состояния);

- копии документов, подтверждающих родственные отношения с умершим (свидетельства о государственной регистрации актов гражданского состояния, выданные органом записи актов гражданского состояния, свидетельство о рождении умершего).

в) при обращении о предоставлении места для родственного захоронения:

- заявление о предоставлении муниципальной услуги о предоставлении места для родственного захоронения (образец представлен в Приложении);

- копия паспорта или иного документа, удостоверяющего личность заявителя, с приложением подлинника для сверки;

- копия свидетельства о смерти (с приложением подлинника для сверки);

- копия справки о кремации с приложением подлинника для сверки при захоронении урны с прахом (выдается в службах крематориев).

г) при обращении о предоставлении места для семейного (родового) захоронения:

- заявление о предоставлении муниципальной услуги о предоставлении места для родственного захоронения заявителя, взявшего на себя обязанность осуществить погребение умершего (образец представлен в Приложении);

- копия паспорта или иного документа, удостоверяющего личность заявителя, с приложением подлинника для сверки;

- копии документов, подтверждающих наличие двух и более близких родственников (иных родственников) с приложением подлинников для сверки (копия паспорта или иного документа, удостоверяющего личность, родственника; свидетельства о государственной регистрации актов гражданского состояния, выданные органом записи актов гражданского состояния);

- копия свидетельства о смерти с приложением подлинника для сверки - (выдается в органах записи актов гражданского состояния);

- копия справки о кремации с приложением подлинника для сверки при захоронении урны с прахом (выдается в службах крематориев);

д) при обращении о предоставлении места для семейного (родового) захоронения под будущее погребение:

- заявление о предоставлении муниципальной услуги о предоставлении места для семейного (родового) захоронения (образец представлен в Приложении);

- копия паспорта или иного документа, удостоверяющего личность заявителя, с приложением подлинника для сверки;

- копии документов, подтверждающих наличие двух и более близких родственников (иных родственников), с приложением подлинников для сверки (копия паспорта или иного документа, удостоверяющего личность, родственника; свидетельства о государственной регистрации актов гражданского состояния, выданные органом записи актов гражданского состояния);

е) для подзахоронения на месте родственных, семейных (родовых) захоронений предоставляются следующие документы:

- заявление о подзахоронении;
- удостоверение о соответствующем захоронении;
- копия паспорта или иного документа, удостоверяющего личность заявителя с приложением подлинника для сверки;
- нотариально удостоверенное согласие лица, на которого зарегистрировано место захоронения (в случаях, если заявитель не является лицом, на которого зарегистрировано данное место захоронения);
- копия свидетельства о смерти с приложением подлинника для сверки;
- копия справки о кремации с приложением подлинника для сверки при захоронении урны с прахом после кремации.

В случае отсутствия у заявителя копий указанных документов их изготовление обеспечивается специалистами Администрации сельского поселения Соболевское.

27. В бумажном виде форма заявления может быть получена заявителем непосредственно в Администрации сельского поселения Соболевское или многофункциональном центре.

28. Форма заявления доступна для копирования и заполнения в электронном виде на Едином портале государственных и муниципальных услуг и Портале государственных и муниципальных услуг Московской области, на официальном сайте Администрации сельского поселения Соболевское в сети Интернет www.Sobolevskoe.ru, а также по обращению заявителя может быть выслана на адрес его электронной почты.

Исчерпывающий перечень документов, необходимых в соответствии с нормативными правовыми актами для предоставления муниципальной услуги, которые находятся в распоряжении государственных органов, органов местного самоуправления и иных органов и подведомственных им организаций, участвующих в предоставлении муниципальных услуг, и которые заявитель вправе представить по собственной инициативе, а также способы их получения заявителями, в том числе в электронной форме, порядок их представления

29. Отсутствуют документы, необходимые в соответствии с нормативными правовыми актами для предоставления муниципальной услуги, которые находятся в распоряжении государственных органов, органов местного самоуправления и иных органов и подведомственных им организаций, участвующих в предоставлении муниципальных услуг.

30. Администрация сельского поселения Соболевское, многофункциональный центр не вправе требовать от заявителя:

представления документов и информации или осуществления действий, представление или осуществление которых не предусмотрено нормативными правовыми актами, регулирующими отношения, возникающие в связи с предоставлением муниципальной услуги;

представления документов и информации, которые находятся в распоряжении федеральных органов исполнительной власти, органов государственных внебюджетных фондов, исполнительных органов государственной власти субъекта Российской Федерации, органов местного самоуправления либо подведомственных государственным органам или органам местного самоуправления организаций, участвующих в предоставлении муниципальной услуги, в соответствии с нормативными правовыми актами Российской Федерации, нормативными правовыми актами Московской области, муниципальными правовыми актами.

Исчерпывающий перечень оснований для отказа в приеме документов, необходимых для предоставления муниципальной услуги

31. Отсутствуют законодательно установленные основания для отказа в приеме заявления и документов.

32. Администрации сельского поселения Соболевское и многофункциональный центр не вправе требовать от заявителя представления документов и информации или осуществления действий, представление или осуществление которых не предусмотрено нормативными правовыми актами, регулирующими отношения, возникающие в связи с предоставлением муниципальной услуги.

Исчерпывающий перечень оснований для приостановления или отказа в предоставлении муниципальной услуги

33. Основаниями для отказа в предоставлении муниципальной услуги являются:

- 1) заявитель является недееспособным лицом;

2) выявление в запросе на предоставление муниципальной услуги или в представленных документах недостоверной, искаженной или неполной информации, в том числе предоставление заявителем документов, срок действительности которых на момент поступления в Администрацию сельского поселения Соболевское в соответствии с действующим законодательством истек;

3) непредставление заявителем одного или более документов, указанных в пункте 26 настоящего административного регламента;

34. Письменное решение об отказе в предоставлении муниципальной услуги подписывается Главой или Заместителем Главы Администрации сельского поселения Соболевское и выдается заявителю с указанием причин отказа.

По требованию заявителя, решение об отказе в предоставлении муниципальной услуги предоставляется в электронной форме или может выдаваться лично или направляться по почте в письменной форме либо выдается через многофункциональный центр.

35. Основания для приостановления предоставления муниципальной услуги отсутствуют.

Перечень услуг, необходимых и обязательных для предоставления муниципальной услуги, в том числе сведения о документах выдаваемых организациями, участвующими в предоставлении муниципальной услуги

36. Услуги, необходимые и обязательные для предоставления муниципальной услуги, отсутствуют.

Порядок, размер и основания взимания государственной пошлины или иной платы за предоставление муниципальной услуги

37. Предоставление муниципальной услуги осуществляется бесплатно при соблюдении установленного размера бесплатно предоставляемого места захоронения.

За резервирование места для семейного (родового) захоронения на кладбищах, находящихся в ведении органа местного самоуправления, превышающего размер бесплатно предоставляемого места для родственного захоронения, взимается единовременная плата в размере, установленном органами местного самоуправления. Размеры единовременной платы, установлены Решением Совета депутатов сельского поселения Соболевское №21/10 от 28.09.2011 года «Об утверждении перечня общественных кладбищ, на территории которых возможно предоставление мест для семейных (родовых) захоронений и размера единовременной платы за резервирование места для семейного (родового) захоронения, превышающего размер бесплатно предоставляемого места для родственного захоронения на территории сельского поселения Соболевское »

Максимальный срок ожидания в очереди при подаче запроса о предоставлении муниципальной услуги, услуги организации, участвующей в предоставлении муниципальной услуги, и при получении результата предоставления таких услуг

38. Максимальное время ожидания в очереди при личной подаче заявления о предоставлении муниципальной услуги составляет не более 15 минут.

39. Предельная продолжительность ожидания в очереди при получении результата предоставления муниципальной услуги не должен превышать 15 минут.

Требования к помещениям, в которых предоставляется муниципальная услуга, услуги организации, участвующей в предоставлении муниципальной услуги, к местам ожидания и приема заявителей, размещению и оформлению визуальной, текстовой и мультимедийной информации о порядке предоставления муниципальной услуги

40. Предоставление муниципальных услуг осуществляется в специально выделенных для этих целей помещениях Администрации сельского поселения Соболевское и многофункционального центра.

41. Для заявителей должно быть обеспечено удобство с точки зрения пешеходной доступности от остановок общественного транспорта. Путь от остановок общественного транспорта до помещений приема и выдачи документов должен быть оборудован соответствующими информационными указателями.

42. В случае если имеется возможность организации стоянки (парковки) возле здания (строения), в котором разме-

щено помещение приема и выдачи документов, организуется стоянка (парковка) для личного автомобильного транспорта заявителей. За пользование стоянкой (парковкой) с заявителей плата не взимается.

43. Для парковки специальных автотранспортных средств инвалидов на каждой стоянке выделяется не менее 10% мест (но не менее одного места), которые не должны занимать иные транспортные средства.

44. Вход в помещение приема и выдачи документов должен обеспечивать свободный доступ заявителей, быть оборудован удобной лестницей с поручнями, широкими проходами, а также пандусами для передвижения кресел-колясок.

45. На здании рядом с входом должна быть размещена информационная табличка (вывеска), содержащая следующую информацию:

- наименование органа;
- место нахождения и юридический адрес;
- режим работы;
- номера телефонов для справок;
- адрес официального сайта.

46. Фасад здания должен быть оборудован осветительными приборами, позволяющими посетителям ознакомиться с информационными табличками.

47. Помещения приема и выдачи документов должны предусматривать места для ожидания, информирования и приема заявителей. В местах для информирования должен быть обеспечен доступ граждан для ознакомления с информацией не только в часы приема заявлений, но и в рабочее время, когда прием заявителей не ведется.

48. В помещении приема и выдачи документов организуется работа справочных окон, в количестве, обеспечивающем потребности граждан.

49. Характеристики помещений приема и выдачи документов в части объемно-планировочных и конструктивных решений, освещения, пожарной безопасности, инженерного оборудования должны соответствовать требованиям нормативных документов, действующих на территории Российской Федерации.

50. Помещения приема выдачи документов оборудуются стендами (стойками), содержащими информацию о порядке предоставления муниципальных услуг.

51. Помещение приема и выдачи документов может быть оборудовано информационным табло, предоставляющим информацию о порядке предоставления муниципальной услуги (включая трансляцию видеороликов, разъясняющих порядок предоставления муниципальных услуг), а также регулирующий поток «электронной очереди». Информация на табло может выводиться в виде бегущей строки.

52. Информационное табло размещается рядом со входом в помещение таким образом, чтобы обеспечить видимость максимально возможному количеству заинтересованных лиц.

53. В местах для ожидания устанавливаются стулья (кресельные секции, кресла) для заявителей.

В помещениях приема и выдачи документов выделяется место для оформления документов, предусматривающее столы (стойки) с бланками заявлений и канцелярскими принадлежностями.

В помещениях приема и выдачи документов могут быть размещены платежные терминалы, мини-офисы кредитных учреждений по приему платы за предоставление муниципальных услуг.

54. Информация о фамилии, имени, отчестве и должности сотрудника Администрации сельского поселения Соболевское и многофункционального центра, должна быть размещена на личной информационной табличке и на рабочем месте специалиста.

55. Для заявителя, находящегося на приеме, должно быть предусмотрено место для раскладки документов.

56. Прием комплекта документов, необходимых для осуществления муниципальной услуги, и выдача документов, при наличии возможности, должны осуществляться в разных окнах (кабинетах).

57. В помещениях приема и выдачи документов размещается абонентский ящик, а также стенд по антикоррупционной тематике. Кроме того, в помещениях приема и выдачи документов могут распространяться иные материалы (брошюры, сборники) по антикоррупционной тематике.

Показатели доступности и качества муниципальных услуг (возможность получения информации о ходе предоставления

муниципальной услуги, возможность получения услуги в электронной форме или в многофункциональном центре

58. Показателями доступности и качества муниципальной услуги являются:

- достоверность предоставляемой гражданам информации;
- полнота информирования граждан;
- наглядность форм предоставляемой информации об административных процедурах;
- удобство и доступность получения информации заявителями о порядке предоставления муниципальной услуги;
- соблюдение сроков исполнения отдельных административных процедур и предоставления муниципальной услуги в целом;
- соблюдений требований стандарта предоставления муниципальной услуги;
- отсутствие жалоб на решения, действия (бездействие) должностных лиц Администрации сельского поселения Соболевское и муниципальных служащих в ходе предоставления муниципальной услуги;
- полнота и актуальность информации о порядке предоставления муниципальной услуги.

59. Заявителям предоставляется возможность получения информации о ходе предоставления муниципальной услуги и возможность получения муниципальной услуги в электронной форме с использованием Портала государственных и муниципальных услуг Московской области, Единого портала государственных и муниципальных услуг и по принципу «одного окна» на базе многофункционального центра.

60. При получении муниципальной услуги заявитель осуществляет не более 2 взаимодействий с должностными лицами.

61. Продолжительность ожидания в очереди при обращении заявителя в Администрации сельского поселения Соболевское для получения муниципальной услуги не может превышать 15 минут.

Иные требования, в том числе учитывающие особенности организации предоставления муниципальной услуги по принципу «одного окна» на базе многофункционального центра и в электронной форме

62. Заявителю предоставляется возможность получения муниципальной услуги по принципу «одного окна», в соответствии с которым предоставление муниципальной услуги осуществляется после однократного обращения заявителя с соответствующим запросом, а взаимодействие с Администрацией сельского поселения Соболевское осуществляется многофункциональным центром без участия заявителя в соответствии с нормативными правовыми актами и соглашением о взаимодействии между Администрацией сельского поселения Соболевское и многофункциональным центром, заключенным в установленном порядке.

63. Организация предоставления муниципальной услуги на базе многофункционального центра осуществляется в соответствии с соглашением о взаимодействии между Администрацией сельского поселения Соболевское и многофункциональным центром, заключенным в установленном порядке.

64. Муниципальная услуга предоставляется в многофункциональном центре с учетом принципа экстерриториальности, в соответствии с которым заявитель вправе выбрать для обращения за получением муниципальной услуги любой многофункциональный центр, расположенный на территории Орехово-Зуевского муниципального района.

65. При предоставлении муниципальной услуги универсальными специалистами многофункционального центра исполняются следующие административные процедуры:

- 1) прием заявления и документов, необходимых для предоставления муниципальной услуги;
- 2) выдача документа, являющегося результатом предоставления муниципальной услуги.

Административные процедуры по приему заявления и документов, необходимых для предоставления муниципальной услуги, а также выдаче документа, являющегося результатом предоставления муниципальной услуги, осуществляют универсальными специалистами многофункционального центра по принципу экстерриториальности.

66. Заявители имеют возможность получения муниципальной услуги в электронной форме с использованием Единого портала государственных и муниципальных услуг и Портала государственных и муниципальных услуг Московской области в части:

1) получения информации о порядке предоставления муниципальной услуги;

2) ознакомления с формами заявлений и иных документов, необходимых для получения муниципальной услуги, обеспечения доступа к ним для копирования и заполнения в электронном виде;

3) направления запроса и документов, необходимых для предоставления муниципальной услуги;

4) осуществления мониторинга хода предоставления муниципальной услуги.

67. При направлении запроса о предоставлении муниципальной услуги в электронной форме заявитель формирует заявление на предоставление муниципальной услуги в форме электронного документа и подписывает его электронной подписью в соответствии с требованиями Федерального закона № 63-ФЗ и требованиями Федерального закона № 210-ФЗ.

68. При направлении запроса о предоставлении муниципальной услуги в электронной форме заявитель вправе приложить к заявлению о предоставлении муниципальной услуги документы, указанные в пункте 26 административного регламента, которые формируются и направляются в виде отдельных файлов в соответствии с требованиями законодательства.

69. При направлении заявления и прилагаемых к нему документов в электронной форме представителем заявителя, действующим на основании доверенности, доверенность должна быть представлена в форме электронного документа, подписанного электронной подписью уполномоченного лица, выдавшего (подписавшего) доверенность.

70. В течение 3 дней с даты направления запроса о предоставлении муниципальной услуги в электронной форме заявитель предоставляет в Администрацию сельского поселения Соболевское документы, представленные в пункте 26 административного регламента (в случае, если запрос и документы в электронной форме не составлены с использованием электронной подписи в соответствии с действующим законодательством).

71. Для обработки персональных данных при регистрации субъекта персональных данных на Едином портале государственных и муниципальных услуг и на Портале государственных и муниципальных услуг Московской области получение согласия заявителя в соответствии с требованиями статьи 6 Федерального закона №152-ФЗ не требуется.

72. Заявителям предоставляется возможность для предварительной записи на подачу заявления и документов, необходимых для предоставления муниципальной услуги. Предварительная запись может осуществляться следующими способами по выбору заявителя:

при личном обращении заявителя в Администрацию сельского поселения Соболевское, его территориальный отдел или многофункциональный центр;

по телефону Администрации сельского поселения Соболевское или многофункционального центра;

через официальный сайт Администрации сельского поселения Соболевское или многофункционального центра.

73. При предварительной записи заявитель сообщает следующие данные:

для физического лица: фамилию, имя, отчество (последнее при наличии);

для юридического лица: наименование юридического лица;

контактный номер телефона;

адрес электронной почты (при наличии);

желаемые дату и время предоставления документов.

74. Предварительная запись осуществляется путем внесения указанных сведений в книгу записи заявителей, которая ведется на бумажных и/или электронных носителях.

75. Заявителю сообщаются дата и время приема документов, окно (кабинет) приема документов, в которые следует обратиться. При личном обращении заявителю выдается талон-подтверждение. Заявитель, записавшийся на прием через официальный сайт Администрации сельского поселения Соболевское или многофункционального центра, может распечатать аналог талона-подтверждения.

Запись заявителей производится на текущий рабочий день либо на следующий рабочий день. Предварительная запись на определенное время заканчивается за 2 часа до наступления этого времени.

76. При осуществлении предварительной записи заявитель в обязательном порядке информируется о том, что

предварительная запись аннулируется в случае его неявки по истечении 15 минут с назначенного времени приема.

Заявителям, записавшимся на прием через официальный сайт Администрации сельского поселения Соболевское или многофункционального центра, за 2 часа до приема отправляется напоминание на указанный адрес электронной почты о дате, времени и месте приема, а также информация об аннулировании предварительной записи в случае неявки по истечении 15 минут с назначенного времени приема.

77. Заявитель в любое время вправе отказаться от предварительной записи.

78. В отсутствие заявителей, обратившихся по предварительной записи, осуществляется прием заявителей, обратившихся в порядке очереди.

79. График приема (приемное время) заявителей по предварительной записи устанавливается руководителем Администрации сельского поселения Соболевское или многофункционального центра в зависимости от интенсивности обращений.

III. Состав, последовательность и сроки выполнения административных процедур (действий), требования к порядку их выполнения, в том числе особенности выполнения административных процедур (действий) в электронной форме и многофункциональном центре

80. Предоставление муниципальной услуги включает в себя следующие административные процедуры:

1) прием заявления и документов, необходимых для предоставления муниципальной услуги;

2) регистрация заявления и документов, необходимых для предоставления муниципальной услуги;

3) принятие решения о предоставлении (об отказе предоставления) муниципальной услуги;

4) выдача документа, являющегося результатом предоставления муниципальной услуги.

Блок-схема предоставления муниципальной услуги

81. Блок-схема последовательности действий при предоставлении муниципальной услуги представлена в приложении 2 к административному регламенту.

Прием заявления и документов, необходимых для предоставления муниципальной услуги

82. Основанием для начала осуществления административной процедуры по приему заявления и документов, необходимых для предоставления муниципальной услуги, является поступление в Администрацию сельского поселения Соболевское или многофункциональный центр заявления о предоставлении муниципальной услуги и прилагаемых к нему документов, представленных заявителем:

а) в Администрацию сельского поселения Соболевское:

посредством личного обращения заявителя;

посредством почтового отправления;

посредством технических средств Единого портала государственных и муниципальных услуг или Портала государственных и муниципальных услуг Московской области;

б) в многофункциональный центр посредством личного обращения заявителя.

При необходимости осуществления погребения в настоящее время заявитель лично обращается в Администрацию сельского поселения Соболевское.

83. Прием заявления и документов, необходимых для предоставления муниципальной услуги осуществляется в многофункциональном центре в соответствии с соглашениями о взаимодействии между Администрацией сельского поселения Соболевское и многофункциональным центром, заключенными в установленном порядке, если исполнение данной процедуры предусмотрено заключенными соглашениями.

84. При поступлении заявления и прилагаемых к нему документов посредством личного обращения заявителя в Администрацию сельского поселения Соболевское или многофункциональный центр, специалист, ответственный за прием документов, осуществляет следующую последовательность действий:

1) устанавливает предмет обращения;

2) устанавливает соответствие личности заявителя документу, удостоверяющему личность (в случае, если заявителем является физическое лицо);

3) проверяет наличие документа, удостоверяющего права (полномочия) представителя физического или юридического

лица (в случае, если с заявлением обращается представитель заявителя);

4) осуществляет сверку копий представленных документов с их оригиналами;

5) проверяет заявление и комплектность прилагаемых к нему документов на соответствие перечню документов, предусмотренных пунктом 26 административного регламента.

6) проверяет заявление и прилагаемые к нему документы на наличие подчисток, приписок, зачеркнутых слов и иных неоговоренных исправлений, серьезных повреждений, не позволяющих однозначно истолковать их содержание;

7) осуществляет прием заявления и документов по описи, которая содержит полный перечень документов, представленных заявителем, а при наличии выявленных недостатков - их описание;

8) вручает копию описи заявителю.

85. Специалист многофункционального центра, ответственный за прием документов, в дополнение к действиям, указанным в пункте 84 административного регламента, при наличии всех документов и сведений, предусмотренных пунктом 26 административного регламента передает заявление и прилагаемые к нему документы специалисту многофункционального центра, ответственному за организацию направления заявления и прилагаемых к нему документов в Администрацию сельского поселения Соболевское.

Сотрудник многофункционального центра, ответственный за организацию направления заявления и прилагаемых к нему документов в Администрацию сельского поселения Соболевское, организует передачу заявления и документов, представленных заявителем, в Администрацию сельского поселения Соболевское в соответствии с заключенным соглашением о взаимодействии и порядком делопроизводства многофункционального центра.

86. Максимальное время приема заявления и прилагаемых к нему документов при личном обращении заявителя не превышает 15 минут.

87. При отсутствии у заявителя, обратившегося лично, заполненного заявления или неправильном его заполнении, специалист Администрации сельского поселения Соболевское или многофункционального центра, ответственный за прием документов, консультирует заявителя по вопросам заполнения заявления.

88. При поступлении заявления и прилагаемых к нему документов в Администрацию сельского поселения Соболевское посредством почтового отправления специалист Администрации сельского поселения Соболевское, ответственный за прием заявлений и документов, осуществляет действия согласно пункту 84 административного регламента, кроме действий, предусмотренных подпунктами 2, 4 пункта 84 административного регламента.

Опись направляется заявителю заказным почтовым отправление с уведомлением о вручении в течение 2 рабочих дней с даты получения заявления и прилагаемых к нему документов.

89. В случае поступления запроса о предоставлении муниципальной услуги и прилагаемых к нему документов (при наличии) в электронной форме посредством Единого портала государственных и муниципальных услуг или Портала государственных и муниципальных услуг Московской области специалист Администрации сельского поселения Соболевское, ответственный за прием документов, осуществляет следующую последовательность действий:

1) просматривает электронные образы запроса о предоставлении муниципальной услуги и прилагаемых к нему документов;

2) осуществляет контроль полученных электронных образов заявления и прилагаемых к нему документов на предмет целостности;

3) фиксирует дату получения заявления и прилагаемых к нему документов;

4) в случае если запрос на предоставление муниципальной услуги и документы, представленные в электронной форме, не заверены электронной подписью в соответствии с действующим законодательством направляет заявителю через личный кабинет уведомление о необходимости представить запрос о предоставлении муниципальной услуги и документы, подписанные электронной подписью, либо представить в Администрацию сельского поселения Соболевское подлинники документов (копии, заверенные в установленном порядке), указанных в пункте 26 административного регла-

мента, в срок, не превышающий 5 календарных дней с даты получения запроса о предоставлении муниципальной услуги и прилагаемых к нему документов (при наличии) в электронной форме;

5) в случае если запрос о предоставлении муниципальной услуги и документы в электронной форме подписаны электронной подписью в соответствии с действующим законодательством направляет заявителю через личный кабинет уведомление о получении запроса о предоставлении муниципальной услуги и прилагаемых к нему документов.

90. Максимальный срок осуществления административной процедуры по приему заявления и документов, необходимых для предоставления места для одиночного, родственного или семейного (родового) захоронения под будущее погребение, не может превышать 2 рабочих дней с момента поступления заявления в Администрацию сельского поселения Соболевское или многофункциональный центр.

В случае, если погребение должно быть осуществлено в настоящее время, прием заявления и документов, необходимых для предоставления муниципальной услуги, осуществляется Администрацией сельского поселения Соболевское в момент обращения заявителя.

91. Результатом исполнения административной процедуры по приему заявления и прилагаемых к нему документов, необходимых для предоставления муниципальной услуги, является:

1) в Администрации сельского поселения Соболевское - передача заявления и прилагаемых к нему документов сотруднику Администрации сельского поселения Соболевское, ответственному за регистрацию поступившего запроса на предоставление муниципальной услуги;

2) в многофункциональном центре при наличии всех документов, предусмотренных пунктом 26 административного регламента, - передача заявления и прилагаемых к нему документов в Администрацию сельского поселения Соболевское.

92. Способом фиксации результата исполнения административной процедуры является опись принятых у заявителя документов или уведомление о принятии запроса о предоставлении муниципальной услуги и прилагаемых документов.

Регистрация заявления и документов, необходимых для предоставления муниципальной услуги

93. Основанием для начала осуществления административной процедуры является поступление специалисту Администрации сельского поселения Соболевское, ответственному за регистрацию поступающих запросов на предоставление муниципальной услуги, заявления и прилагаемых к нему документов.

94. Специалист Администрации сельского поселения Соболевское осуществляет регистрацию заявления и прилагаемых к нему документов в соответствии с порядком делопроизводства, установленным Администрацией сельского поселения Соболевское, в том числе осуществляет внесение соответствующих сведений в журнал регистрации обращений о предоставлении муниципальной услуги и (или) в соответствующую информационную систему Администрации сельского поселения Соболевское.

95. Регистрация заявления и прилагаемых к нему документов, полученных посредством личного обращения заявителя или почтового отправления, осуществляется в срок, не превышающий 1 рабочий день, с даты поступления заявления и прилагаемых к нему документов в Администрации сельского поселения Соболевское.

В случае, если погребение должно быть осуществлено в настоящее время, регистрация заявления и документов осуществляется в момент обращения заявителя в Администрации сельского поселения Соболевское.

96. Регистрация заявления и прилагаемых к нему документов, полученных в электронной форме через Единый портал государственных и муниципальных услуг или Портал государственных и муниципальных услуг Московской области, осуществляется не позднее 1 рабочего дня, следующего за днем их поступления в Администрации сельского поселения Соболевское.

97. Регистрация заявления и прилагаемых к нему документов, полученных Администрацией сельского поселения Соболевское из многофункционального центра, осуществляется не позднее 1 рабочего дня, следующего за днем их поступления в Администрацию сельского поселения Соболев-

ское.

98. После регистрации в Администрации сельского поселения Соболевское заявление и прилагаемые к нему документы, направляются на рассмотрение специалисту Администрации сельского поселения Соболевское, ответственному за подготовку документов по муниципальной услуге.

99. Максимальный срок осуществления административной процедуры не может превышать 2 рабочих дней.

100. Результатом исполнения административной процедуры по регистрации заявления и прилагаемых к нему документов, необходимых для предоставления муниципальной услуги, является передача заявления и прилагаемых к нему документов сотруднику Администрации сельского поселения Соболевское, ответственному за предоставление муниципальной услуги.

101. При обращении заявителя за получением муниципальной услуги в электронной форме Администрация сельского поселения Соболевское направляет на Единый портал государственных и муниципальных услуг или Портал государственных и муниципальных услуг Московской области посредством технических средств связи уведомление о завершении исполнения административной процедуры с указанием результата осуществления административной процедуры.

102. Способом фиксации исполнения административной процедуры является внесение соответствующих сведений в журнал регистрации обращений за предоставлением муниципальной услуги или в соответствующую информационную систему Администрации сельского поселения Соболевское.

Принятие решения о предоставлении (об отказе в предоставлении) муниципальной услуги

103. Основанием для начала административной процедуры является поступление в Администрацию сельского поселения Соболевское или к сотруднику Администрации сельского поселения Соболевское, находящемуся в многофункциональном центре, заявления о предоставлении муниципальной услуги и прилагаемых к нему документов, представленных заявителем (далее – сотруднику).

104. Сотрудник осуществляет следующую последовательность действий:

1) проверяет заявление и комплектность прилагаемых к нему документов на соответствие перечню документов, предусмотренных пунктом 26 административного регламента;

2) устанавливает наличие (отсутствие) оснований для отказа в предоставлении муниципальной услуги, указанных в пункте 33 настоящего административного регламента;

3) при наличии оснований для отказа в предоставлении муниципальной услуги, указанных в пункте 33 настоящего административного регламента, предлагает заявителю устранить недостатки, являющиеся основаниями для отказа в предоставлении муниципальной услуги, не превышающий 1 рабочий день от даты обращения с заявлением о предоставлении муниципальной услуги. В случае отказа заявителя устранить недостатки – подготавливает в письменной форме на бумажном носителе мотивированный отказ с указанием причин отказа;

4) при отсутствии оснований для отказа в предоставлении муниципальной услуги, указанных в пункте 33 настоящего административного регламента:

а) предоставляет место для одиночного захоронения путем внесения записи в Книгу регистрации и выдает решение о предоставлении соответствующего места для захоронения и в случае появления близких родственников, иных родственников выдает удостоверение об одиночном захоронении;

б) предоставляет место для родственного захоронения путем внесения записи в Книгу регистрации и выдает удостоверение о родственном захоронении;

в) предоставляет место для семейного (родового) захоронения под будущее погребение, путем внесения записи в книгу регистрации и выдает удостоверение о семейном (родовом) захоронении;

г) предоставляет место для семейного (родового) захоронения под погребение, если погребение должно быть осуществлено в настоящее время, путем внесения записи в Книгу регистрации и выдает удостоверение о семейном (родовом) захоронении.

При предоставлении места для одиночного захоронения Администрацией сельского поселения Соболевское удостоверение об одиночном захоронении не выдается за исключени-

ем следующего случая:

при появлении близких родственников, иных родственников, на основании их письменного обращения и предоставления документов, подтверждающих родственные отношения, Администрацией сельского поселения Соболевское выдается удостоверение о захоронении с последующей возможностью погребения родственника в данную могилу с соблюдением санитарных правил.

5) передает результат предоставления муниципальной услуги специалисту Администрации сельского поселения Соболевское, или специалисту Администрации сельского поселения Соболевское, находящемуся в многофункциональном центре, ответственному за выдачу результата предоставления муниципальной услуги.

105. Максимальный срок осуществления административной процедуры не может превышать 1 рабочий день с момента поступления заявления о предоставлении муниципальной услуги и прилагаемых к нему документов сотруднику Администрации сельского поселения Соболевское, ответственному за предоставление муниципальной услуги.

В случае, если погребение должно быть осуществлено в настоящее время, решение о предоставлении муниципальной услуги (об отказе в предоставлении муниципальной услуги) принимается сотрудником Администрации сельского поселения Соболевское, ответственным за предоставление муниципальной услуги, в день представления заявителем заявления и документов.

106. Принятие решения о предоставлении (об отказе в предоставлении) муниципальной услуги осуществляется должностным лицом Администрации сельского поселения Соболевское.

107. Критерием принятия решения о предоставлении (об отказе в предоставлении) муниципальной услуги является установление наличия или отсутствия оснований, указанных в пункте 33 административного регламента.

108. Результатом административной процедуры является передача специалисту, ответственному за выдачу результата предоставления муниципальной услуги, удостоверения о захоронении с предоставлением места для одиночного, родственного или семейного (родового) захоронения или письменного отказа в предоставлении муниципальной услуги.

109. При обращении заявителя за получением муниципальной услуги в электронной форме Администрация сельского поселения Соболевское* направляет на Единый портал государственных и муниципальных услуг или Портал государственных и муниципальных услуг Московской области посредством технических средств связи уведомление о завершении исполнения административной процедуры с указанием результата осуществления административной процедуры.

110. Способом фиксации результата исполнения административной процедуры является внесение соответствующих сведений в журнал регистрации обращений за предоставлением муниципальной услуги или в соответствующую информационную систему Администрации сельского поселения Соболевское.

Выдача документа, являющегося результатом предоставления муниципальной услуги

111. Основанием для начала административной процедуры является поступление в Администрацию сельского поселения Соболевское или специалисту Администрации сельского поселения Соболевское, находящемуся в многофункциональном центре, результата предоставления муниципальной услуги.

112. Специалист Администрации сельского поселения Соболевское, или специалист, находящийся в многофункциональном центре, ответственный за выдачу результата предоставления муниципальной услуги (далее – специалист), при поступлении к нему отказа в предоставлении муниципальной услуги (далее – отказ), оформленного на бумажном носителе, выдает отказ заявителю.

113. При поступлении к специалисту соответствующего удостоверения о захоронении, решения о предоставлении места для одиночного захоронения, специалист выдает удостоверение о захоронении либо решение о предоставлении места для одиночного захоронения заявителю.

114. Должностным лицом, ответственным за выполнение каждого административного действия, входящего в состав административной процедуры, является должностное лицо Администрации сельского поселения Соболевское.

115. Результатом административной процедуры является выдача заявителю удостоверения о захоронении, решения о предоставлении места для одиночного захоронения или отказа в предоставлении муниципальной услуги.

116. Выдача результата предоставления муниципальной услуги осуществляется способом, указанным заявителем при подаче заявления и необходимых документов на получение муниципальной услуги, в том числе:

при личном обращении в Администрацию сельского поселения Соболевское;

при личном обращении в многофункциональный центр; посредством почтового отправления на адрес заявителя, указанный в заявлении.

117. В случае указания заявителем на получение результата в многофункциональном центре, Администрация сельского поселения Соболевское направляет результат предоставления муниципальной услуги в многофункциональный центр в срок, установленный в соглашении, заключенном между Администрацией сельского поселения Соболевское и многофункциональным центром.

118. Выдача документа, являющегося результатом предоставления муниципальной услуги, осуществляется многофункциональным центром в соответствии с заключенными в установленном порядке соглашениями о взаимодействии, если исполнение данной процедуры предусмотрено заключенными соглашениями.

119. При обращении заявителя за получением муниципальной услуги в электронной форме Администрация сельского поселения Соболевское направляет на Единый портал государственных и муниципальных услуг или Портал государственных и муниципальных услуг Московской области посредством технических средств связи уведомление о завершении исполнения административной процедуры с указанием результата осуществления административной процедуры.

120. Максимальный срок осуществления административной процедуры не может превышать 30 минут с момента поступления специалисту отказа в предоставлении муниципальной услуги или соответствующего удостоверения о захоронении с предоставлением места для одиночного, родственного или семейного (родового) захоронения.

121. Способом фиксации результата исполнения административной процедуры является внесение соответствующих сведений в журнал регистрации обращений за предоставлением муниципальной услуги или в соответствующую информационную систему Администрации сельского поселения Соболевское.

IV. Порядок и формы контроля за исполнением административного регламента предоставления муниципальной услуги

Порядок осуществления текущего контроля за соблюдением и исполнением ответственными должностными лицами положений административного регламента и иных нормативных правовых актов, устанавливающих требования к предоставлению муниципальной услуги

122. Текущий контроль за соблюдением и исполнением положений регламента и иных нормативных правовых актов, устанавливающих требования к предоставлению муниципальной услуги, осуществляется должностными лицами, ответственными за организацию работы по предоставлению муниципальной услуги.

123. Контроль за хранением книг регистрации захоронений (захоронений урн с прахом) в уполномоченном органе местного самоуправления в сфере погребения и похоронного дела, уполномоченном органе Московской области в сфере погребения и похоронного дела осуществляет уполномоченный Правительством Московской области центральный исполнительный орган государственной власти Московской области в сфере управления архивным делом. Книги регистрации захоронений (захоронений урн с прахом) являются документом строгой отчетности и относятся к делам с постоянным сроком хранения. Указанные книги передаются на постоянное хранение уполномоченным органом местного самоуправления в сфере погребения и похоронного дела в муниципальный архив в порядке, установленном уполномоченным органом Московской области в сфере погребения и похоронного дела, по согласованию с уполномоченным Правительством Московской области центральным исполнительным органом государственной власти Московской области в сфере управления архивным делом.

124. Текущий контроль осуществляется путем проведения ответственными должностными лицами структурных подразделений Администрации сельского поселения Соболевское, ответственных за организацию работы по предоставлению муниципальной услуги, проверок соблюдения и исполнения положений регламента и иных нормативных правовых актов, устанавливающих требования к предоставлению муниципальной услуги.

Порядок и периодичность осуществления плановых и внеплановых проверок полноты и качества предоставления муниципальной услуги

125. Контроль за полнотой и качеством предоставления муниципальной услуги осуществляется в формах:

1) проведения плановых проверок;
2) рассмотрения жалоб на действия (бездействие) должностных лиц Администрации сельского поселения Соболевское, ответственных за предоставление муниципальной услуги.

126. В целях осуществления контроля за полнотой и качеством предоставления муниципальной услуги проводятся плановые и внеплановые проверки. Порядок и периодичность осуществления плановых проверок устанавливается планом работы Администрации сельского поселения Соболевское. При проверке могут рассматриваться все вопросы, связанные с предоставлением муниципальной услуги (комплексные проверки), или отдельный вопрос, связанный с предоставлением муниципальной услуги (тематические проверки). Проверка также может проводиться по конкретной жалобе заявителя.

127. Внеплановые проверки проводятся в связи с проверкой устранения ранее выявленных нарушений административного регламента, а также в случае получения жалоб заявителей на действия (бездействие) должностных лиц Администрации сельского поселения Соболевское и структурных подразделений, ответственных за предоставление муниципальной услуги.

Ответственность муниципальных служащих органов местного самоуправления и иных должностных лиц за решения и действия (бездействия), принимаемые (осуществляемые) в ходе предоставления муниципальной услуги

128. По результатам проведенных проверок, в случае выявления нарушений соблюдения положений регламента, виновные должностные лица Администрации сельского поселения Соболевское несут персональную ответственность за решения и действия (бездействия), принимаемые в ходе предоставления муниципальной услуги.

129. Персональная ответственность должностных лиц Администрации сельского поселения Соболевское закрепляется в должностных регламентах в соответствии с требованиями законодательства Российской Федерации и законодательства Московской области.

Положения, характеризующие требования к порядку и формам контроля за предоставлением муниципальной услуги, в том числе со стороны граждан, их объединений и организаций.

130. Контроль за предоставлением муниципальной услуги, в том числе со стороны граждан, их объединений и организаций, осуществляется посредством публикации сведений о деятельности Администрации сельского поселения Соболевское, получения гражданами, их объединениями и организациями актуальной, полной и достоверной информации о порядке предоставления муниципальной услуги и обеспечения возможности досудебного (внесудебного) рассмотрения жалоб.

V. Досудебный (внесудебный) порядок обжалования решений и (или) действий (бездействия) органа местного самоуправления, предоставляющего муниципальную услугу, а также его должностных лиц, муниципальных служащих

Право заявителя подать жалобу на решение и (или) действия (бездействия) органа, предоставляющего муниципальную услугу, а также его должностных лиц, муниципальных служащих при предоставлении муниципальной услуги

131. Заявители имеют право на обжалование действий или бездействия Администрации сельского поселения Соболевское, должностных лиц Администрации сельского поселения Соболевское, должностных лиц Администрации сельского поселения Соболевское.

поселения Соболевское, муниципальных служащих, а также принимаемых ими решений при предоставлении муниципальной услуги в досудебном (внесудебном) порядке.

Предмет жалобы

132. Заявитель может обратиться с жалобой в том числе в следующих случаях:

1) нарушение срока регистрации запроса заявителя о предоставлении муниципальной услуги;

2) нарушение срока предоставления муниципальной услуги;

3) требование у заявителя документов, не предусмотренных нормативными правовыми актами Российской Федерации, нормативными правовыми актами Московской области, муниципальными правовыми актами для предоставления муниципальной услуги;

4) отказ в приеме документов, предоставление которых предусмотрено нормативными правовыми актами Российской Федерации, нормативными правовыми актами Московской области, муниципальными правовыми актами для предоставления муниципальной услуги, у заявителя;

5) отказ в предоставлении муниципальной услуги, если основания отказа не предусмотрены федеральными законами и принятыми в соответствии с ними иными нормативными правовыми актами Российской Федерации, нормативными правовыми актами Московской области, муниципальными правовыми актами;

6) затребование с заявителя при предоставлении муниципальной услуги платы, не предусмотренной нормативными правовыми актами Российской Федерации, нормативными правовыми актами Московской области, муниципальными правовыми актами;

7) отказ органа, предоставляющего муниципальную услугу, должностного лица органа, предоставляющего муниципальную услугу, в исправлении допущенных опечаток и ошибок в выданных в результате предоставления муниципальной услуги документах либо нарушение установленного срока таких исправлений.

Органы местного самоуправления, уполномоченные на рассмотрение жалобы и должностные лица, которым может быть направлена жалоба

133. Жалоба на действия (бездействие) Администрации сельского поселения Соболевское, его муниципальных служащих, должностных лиц, а также на принимаемые ими решения при предоставлении муниципальной услуги может быть направлена:

Уполномоченный орган местного самоуправления в сфере погребения и похоронного дела Московской области по сельскому поселению Соболевское (Администрация сельского поселения Соболевское).

Порядок подачи и рассмотрения жалобы

134. Жалоба подается в орган, предоставляющий муниципальную услугу. Жалобы на решения, принятые руководителем Администрации сельского поселения Соболевское подаются в вышестоящий орган (при его наличии), либо, в случае его отсутствия, рассматриваются непосредственно руководителем Администрации сельского поселения Соболевское, предоставляющего муниципальную услугу.

135. Жалоба может быть направлена в Администрацию сельского поселения Соболевское по почте, через многофункциональный центр, по электронной почте, через официальный сайт органа, предоставляющего муниципальную услугу, посредством Единого портала государственных и муниципальных услуг, Портала государственных и муниципальных услуг Московской области, а также может быть принята при личном приеме заявителя.

136. Жалоба должна содержать:

а) наименование органа, предоставляющего муниципальную услугу, должностного лица органа, предоставляющего муниципальную услугу, либо муниципального служащего, решения и действия (бездействие) которых обжалуются;

б) фамилию, имя, отчество (последнее - при наличии), сведения о месте жительства заявителя - физического лица либо наименование, сведения о месте нахождения заявителя - юридического лица, а также номер (номера) контактного телефона, адрес (адреса) электронной почты (при наличии) и почтовый адрес, по которым должен быть направлен ответ заявителю;

в) сведения об обжалуемых решениях и действиях (бездействии) органа, предоставляющего муниципальную услугу, должностного лица органа, предоставляющего муниципальную услугу, либо государственного муниципального служащего;

г) доводы, на основании которых заявитель не согласен с решением и действием (бездействием) органа, предоставляющего муниципальную услугу, должностного лица органа, предоставляющего муниципальную услугу, либо муниципального служащего. Заявителем могут быть представлены документы (при наличии), подтверждающие доводы заявителя, либо их копии.

137. В случае необходимости в подтверждение своих доводов заявитель прилагает к письменному обращению (жалобе) документы и материалы либо их копии.

Сроки рассмотрения жалобы

138. Жалоба, поступившая в Администрацию сельского поселения Соболевское, подлежит регистрации не позднее следующего рабочего дня со дня ее поступления.

139. Жалоба, поступившая в Администрацию сельского поселения Соболевское, подлежит рассмотрению должностным лицом, наделенным полномочиями по рассмотрению жалобы, в течение пятнадцати рабочих дней со дня ее регистрации, а в случае обжалования отказа органа, предоставляющего муниципальную услугу, должностного лица органа, предоставляющего муниципальную услугу, в приеме документов у заявителя либо в исправлении допущенных опечаток и ошибок или в случае обжалования нарушения установленного срока таких исправлений - в течение пяти рабочих дней со дня ее регистрации.

Внесение изменений в результат предоставления муниципальной услуги в целях исправления допущенных опечаток и ошибок осуществляется Администрацией сельского поселения Соболевское в срок не более 5 рабочих дней.

Исчерпывающий перечень оснований для отказа в рассмотрении жалобы (претензии) либо приостановления ее рассмотрения

140. Уполномоченный на рассмотрение жалобы орган отказывает в удовлетворении жалобы в следующих случаях:

наличие вступившего в законную силу решения суда, арбитражного суда по жалобе о том же предмете и по тем же основаниям;

подача жалобы лицом, полномочия которого не подтверждены в порядке, установленном законодательством Российской Федерации;

наличие решения по жалобе, принятого ранее в соответствии с требованиями настоящих Правил в отношении того же заявителя и по тому же предмету жалобы.

141. Уполномоченный на рассмотрение жалобы орган вправе оставить жалобу без ответа в следующих случаях:

наличие в жалобе нецензурных либо оскорбительных выражений, угроз жизни, здоровью и имуществу должностного лица, а также членов его семьи;

отсутствие возможности прочитать какую-либо часть текста жалобы, фамилию, имя, отчество (при наличии) и (или) почтовый адрес заявителя, указанные в жалобе.

если в письменном обращении не указаны фамилия гражданина, направившего обращение, и почтовый адрес, по которому должен быть направлен ответ на обращение;

если жалоба подана заявителем в орган, в компетенцию которого не входит принятие решения по жалобе. В этом случае в течение 3 рабочих дней со дня ее регистрации указанный орган направляет жалобу в уполномоченный на ее рассмотрение орган и в письменной форме информирует заявителя о перенаправлении жалобы;

если в письменном обращении заявителя содержится вопрос, на который ему многократно давались письменные ответы по существу в связи с ранее направляемыми обращениями, и при этом в обращении не приводятся новые доводы или обстоятельства, руководитель Администрации сельского поселения Соболевское, должностное лицо либо уполномоченное на то лицо вправе принять решение о безосновательности очередного обращения и прекращении переписки с заявителем по данному вопросу при условии, что указанное обращение и ранее направляемые обращения направлялись в Администрацию сельского поселения Соболевское или одному и тому же должностному лицу. О данном решении уве-

домляется заявитель, направивший обращение;

если ответ по существу поставленного в обращении вопроса не может быть дан без разглашения сведений, составляющих государственную или иную охраняемую федеральным законом тайну, гражданину, направившему обращение, сообщается о невозможности дать ответ по существу поставленного в нем вопроса в связи с недопустимостью разглашения указанных сведений.

Результат рассмотрения жалобы

142. По результатам рассмотрения обращения жалобы Администрация сельского поселения Соболевское принимает одно из следующих решений:

1) удовлетворяет жалобу, в том числе в форме отмены принятого решения, исправления допущенных органом, предоставляющим муниципальную услугу, опечаток и ошибок в выданных в результате предоставления муниципальной услуги документах, возврата заявителю денежных средств, взимание которых не предусмотрено нормативными правовыми актами Российской Федерации, нормативными правовыми актами Московской области, муниципальными правовыми актами, а также в иных формах;

2) отказывает в удовлетворении жалобы.

Порядок информирования заявителя о результатах рассмотрения жалобы

143. Не позднее дня, следующего за днем принятия решения, заявителю в письменной или электронной форме направляется мотивированный ответ о результатах рассмотрения жалобы.

Право заявителя на получение информации и документов, необходимых для обоснования и рассмотрения жалобы

144. Заявитель имеет право на получение исчерпывающей информации и документов, необходимых для обоснования и рассмотрения жалобы.

145. Информация и документы, необходимые для обоснования и рассмотрения жалобы размещаются в Администрации сельского поселения Соболевское и многофункциональном центре, на официальном сайте Администрации сельского поселения Соболевское и многофункционального центра, на Едином портале государственных и муниципальных услуг, Портале государственных и муниципальных услуг Московской области, а также может быть сообщена заявителю в устной и/или письменной форме.

Порядок обжалования решения по жалобе

146. Заявитель вправе обжаловать решения по жалобе выходящим должностным лицам.

147. В случае установления в ходе или по результатам рассмотрения жалобы признаков состава административного правонарушения или преступления Администрация сельского поселения Соболевское в установленном порядке незамедлительно направляет имеющиеся материалы в органы прокуратуры.

148. Заявитель имеет право на получение информации и документов, необходимых для обоснования и рассмотрения жалобы, при условии, что это не затрагивает права, свободы и законные интересы других лиц и что указанные документы не содержат сведения, составляющие государственную или иную охраняемую законодательством Российской Федерации тайну.

149. При подаче жалобы заявитель вправе получить следующую информацию:

местонахождение Администрации сельского поселения Соболевское ;

перечень номеров телефонов для получения сведений о прохождении процедур по рассмотрению жалобы;

местонахождение органов местного самоуправления, фамилии, имена, отчества (при наличии) и должности их руководителей, а также должностных лиц, которым может быть направлена жалоба.

150. При подаче жалобы заинтересованное лицо вправе получить в Администрации сельского поселения Соболевское копии документов, подтверждающих обжалуемое действие (бездействие), решение должностного лица.

Способы информирования заявителей о порядке подачи и рассмотрения жалобы

151. Информирование заявителей о порядке подачи и рассмотрения жалобы на решения и действия (бездействие) Администрации сельского поселения Соболевское, должностных лиц Администрации сельского поселения Соболевское, муниципальных служащих, осуществляется посредством размещения информации на стендах в местах предоставления муниципальной услуги в Администрации сельского поселения Соболевское и многофункциональном центре, на официальном сайте Администрации сельского поселения Соболевское и многофункционального центра, на Едином портале государственных и муниципальных услуг и Портале государственных и муниципальных услуг Московской области, а также может быть сообщена заявителю в устной и (или) письменной форме.

ципальных служащих, осуществляется посредством размещения информации на стендах в местах предоставления муниципальной услуги в Администрации сельского поселения Соболевское и многофункциональном центре, на официальном сайте Администрации сельского поселения Соболевское и многофункционального центра, на Едином портале государственных и муниципальных услуг и Портале государственных и муниципальных услуг Московской области, а также может быть сообщена заявителю в устной и (или) письменной форме.

Приложение 1

**Справочная информация
о месте нахождения, графике работы, контактных телефонах,
адресах электронной почты органа, предоставляющего
муниципальную услугу, структурных подразделений органа,
предоставляющего муниципальную услугу, многофункциональный
центр и организаций, участвующих в предоставлении
муниципальной услуги**

1. Администрация сельского поселения Соболевское
Место нахождения Администрации сельского поселения Соболевское сельское поселение Соболевское, д. Соболево, д. 7а

График работы администрации сельского поселения Соболевское:

Понедельник:	с 08:00 до 17:00, обеденный перерыв с 12:30 до 13:30
Вторник:	с 08:30 до 16:30, обеденный перерыв с 12:30 до 13:30
Среда:	с 08:30 до 16:30, обеденный перерыв с 12:30 до 13:30
Четверг:	с 08:30 до 16:30, обеденный перерыв с 12:30 до 13:30
Пятница:	с 08:30 до 16:30, обеденный перерыв с 12:30 до 13:30*
Суббота	выходной день
Воскресенье:	выходной день.

График приема заявителей в администрации сельского поселения Соболевское:

График приема заявителей в администрации сельского поселения Соболевское:

Понедельник:	с 08:00 до 17:00, обеденный перерыв с 12:30 до 13:30
Четверг:	с 08:30 до 16:30, обеденный перерыв с 12:30 до 13:30

Почтовый адрес: 142649, сельское поселение Соболевское, д. Соболево, д. 7а

Контактный телефон: 8(496)417-82-65

Официальный сайт Администрации сельского поселения Соболевское в сети Интернет: www.Sobolevskoe.ru

Адрес электронной почты администрации сельского поселения Соболевское в сети Интернет: sobolevo@bk.ru.

2. Многофункциональный центр, расположенный на территории Орехово-Зуевского муниципального района

1. Муниципальное автономное учреждение «Многофункциональный центр» Орехово-Зуевского муниципального района

2. Место нахождения 142670 Московская область, Орехово-Зуевский район, г. Ликино-Дулево, ул. Ленина, д. 15.

3. Почтовый адрес «МАУ «МФЦ» Орехово-Зуевского муниципального района 142670 Московская область, Орехово-Зуевский район, г. Ликино-Дулево, ул. Ленина, д. 15.

4. Юридический адрес ««МАУ «МФЦ» Орехово-Зуевского муниципального района 142671 Московская область, Орехово-Зуевский район, г. Ликино-Дулево, ул. 1 Мая, д. 14а

5. График работы, адрес официального сайта, адрес электронной почты, а также телефон Call-центра «МАУ «МФЦ» Орехово-Зуевского муниципального района можно узнать на официальном сайте администрации Орехово-Зуевского муниципального района в сети Интернет: www.oz-rayon.ru, на официальном сайте администрации сельского поселения Соболевское в сети Интернет: <http://sobolevskoe.ru/>

Приложение 2

Блок-схема предоставления муниципальной услуги по приему документов на оформление удостоверения об одиночном захоронении, на предоставление места для семейного (родового) захоронения под будущее погребение и выдаче соответствующих удостоверений

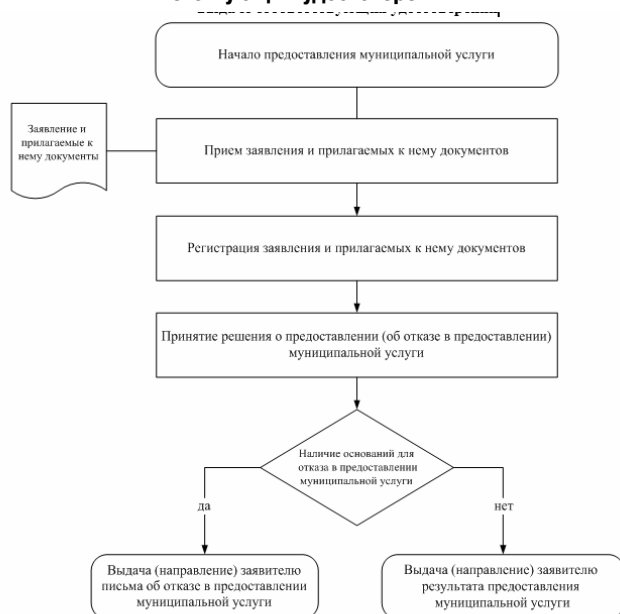

Приложение 3

Образец заявления о предоставлении муниципальной услуги

в Администрацию сельского поселения Соболевское

от кого

(фамилия, имя, отчество лица, взявшего на себя
Обязанность осуществить погребение умершего,
паспортные данные, место регистрации, телефон)

ЗАЯВЛЕНИЕ
(нужное подчеркнуть и заполнить)

Прошу предоставить место для одиночного захоронения, место для родственного захоронения, место для семейного (родового) захоронения

для погребения умершего

(фамилия, имя, отчество умершего)

Дата рождения _____

Дата смерти _____

/ для погребения лица под будущее захоронение:

(фамилия, имя, отчество)

Прошу оформить удостоверение о захоронении с последующей возможностью погребения родственника в данную могилу с соблюдением санитарных правил, место одиночного захоронения было предоставлено, дата смерти _____ являюсь родственником умершего

(указать степень родства) _____

(нужное заполнить)

Место захоронения на кладбище:

Прилагаю копии документов:

Способ получения результата предоставления муниципальной услуги:

(указать способ)

За правильность сведений несу полную ответственность.

(подпись заявителя)
(расшифровка подписи) (дата)

(Заполняется в случае предоставления места для семейного (родового) захоронения:)

Обязуюсь обеспечить содержание предоставленного места захоронения, установку ограды и надмогильных сооружений производить в пределах предоставленного места захоронения.

(подпись заявителя) (расшифровка подписи) (дата)

Результат муниципальной услуги выдать следующим способом:

- посредством личного обращения в Администрацию сельского поселения Соболевское;
- почтовым отправлением на адрес, указанный в заявлении (только на бумажном носителе);
- посредством личного обращения в многофункциональный центр (только на бумажном носителе).

<<Обратная сторона заявления>>

Отметка о комплекте документов (проставляется в случае отсутствия одного или более из документов, не находящихся в распоряжении органов, предоставляющих государственные или муниципальные услуги, либо подведомственных органам государственной власти или органам местного самоуправления организаций, участвующих в предоставлении муниципальной услуги):

О предоставлении не полного комплекта документов, требующихся для предоставления муниципальной услуги и предоставляемых заявителем, так как сведения по ним отсутствуют в распоряжении органов, предоставляющих государственные или муниципальные услуги, либо подведомственных органам государственной власти или органам местного самоуправления организаций, участвующих в предоставлении муниципальной услуги, предупрежден

(подпись заявителя) (Ф.И.О. заявителя, полностью)

**ГЛАВА
СЕЛЬСКОГО ПОСЕЛЕНИЯ СОБОЛЕВСКОЕ
ОРЕХОВО-ЗУЕВСКОГО МУНИЦИПАЛЬНОГО РАЙОНА
МОСКОВСКОЙ ОБЛАСТИ**

142649 Московская область, Орехово-Зуевский район, д. Соболево, дом № 7-а,
(тел./факс 178-265)

**ПО С Т А Н О В Л Е Н И Е
от 30 сентября 2014 года №547**

Об утверждении административного регламента предоставления муниципальной услуги по приему заявлений и выдаче справок о неиспользовании (использовании) гражданами права приватизации жилых помещений, копий и дубликатов договоров передачи жилых помещений муниципального жилищного фонда в собственность граждан

В соответствии с Федеральным законом от 27.07.2010 года №210-ФЗ "Об организации предоставления государственных и муниципальных услуг", Федеральным законом от 28.07.2012 года №133-ФЗ "О внесении изменений в отдель-

ные законодательные акты Российской Федерации в целях устранения ограничений для предоставления государственных и муниципальных услуг по принципу "одного окна",

ПОСТАНОВЛЯЮ:

1. Утвердить административный регламент предоставления муниципальной услуги по приему заявлений и выдаче справок о неиспользовании (использовании) гражданами права приватизации жилых помещений, копий и дубликатов договоров передачи жилых помещений муниципального жилищного фонда в собственность граждан согласно приложению №1 к настоящему Постановлению.

2. Настоящее постановление опубликовать в средствах массовой информации и разместить на официальном сайте администрации сельского поселения Соболевское.

3. Контроль над исполнением настоящего Постановления оставляю за собой.

Глава сельского поселения Соболевское: Д.А. Банцкин

УТВЕРЖДЕН
постановлением Главы
сельского поселения Соболевское
от 30.09.2014 года №547
Приложение №1
к постановлению Главы
сельского поселения Соболевское
от 30.09.2014 года №547

АДМИНИСТРАТИВНЫЙ РЕГЛАМЕНТ

предоставления муниципальной услуги по приему заявлений и выдаче справок о неиспользовании (использовании) гражданами права приватизации жилых помещений, копий и дубликатов договоров передачи жилых помещений муниципального жилищного фонда в собственность граждан

I. Общие положения

Предмет регулирования административного регламента предоставления муниципальной услуги

1. Административный регламент предоставления муниципальной услуги по приему заявлений и выдаче справок о неиспользовании (использовании) гражданами права приватизации жилых помещений муниципального жилищного фонда в собственность граждан (далее - административный регламент) устанавливает стандарт предоставления муниципальной услуги по приему заявлений и выдаче справок о неиспользовании (использовании) гражданами права приватизации жилых помещений, копий и дубликатов договоров передачи жилых помещений муниципального жилищного фонда в собственность граждан (далее - муниципальная услуга), состав, последовательность и сроки выполнения административных процедур (действий) по предоставлению муниципальной услуги, требования к порядку их выполнения, формы контроля за исполнением административного регламента, досудебный (внесудебный) порядок обжалования решений и действий (бездействия) Администрации сельского поселения Соболевское, должностных лиц Администрации сельского поселения Соболевское, либо муниципальных служащих.

2. Административный регламент разработан в целях повышения качества и доступности предоставления муниципальной услуги при осуществлении полномочий Администрации сельского поселения Соболевское.

Лица, имеющие право на получение муниципальной услуги

3. Получателями муниципальной услуги являются граждане Российской Федерации, имеющие (имевшие) регистрацию по месту жительства на территории сельского поселения Соболевское (далее - заявитель).

При обращении за получением муниципальной услуги от имени заявителей взаимодействие с администрацией сельского поселения Соболевское вправе осуществлять их уполномоченные представители.

Требования к порядку информирования о порядке предоставления муниципальной услуги

4. Информирование граждан о порядке предоставления муниципальной услуги осуществляется муниципальными служащими Администрации сельского поселения Соболевское и сотрудниками многофункционального центра предоставления

государственных и муниципальных услуг Московской области, расположенного на территории Орехово-Зуевского муниципального района. (далее - многофункциональный центр).

5. Основными требованиями к информированию граждан о порядке предоставления муниципальной услуги являются достоверность предоставляемой информации, четкость изложения информации, полнота информирования.

6. Информация о порядке предоставления муниципальной услуги содержит следующие сведения:

1) наименование и почтовый адреса Администрации сельского поселения Соболевское, ответственного за предоставление муниципальной услуги, и многофункционального центра;

2) справочные номера телефонов Администрации сельского поселения Соболевское, ответственного за предоставление муниципальной услуги, и многофункционального центра;

3) адрес официального сайта Администрации сельского поселения Соболевское и многофункционального центра в информационно-телекоммуникационной сети «Интернет» (далее - сеть Интернет);

4) график работы Администрации сельского поселения Соболевское, ответственного за предоставление муниципальной услуги, и многофункционального центра;

5) требования к письменному запросу заявителей о предоставлении информации о порядке предоставления муниципальной услуги;

6) перечень документов, необходимых для получения муниципальной услуги;

7) выдержки из правовых актов, содержащих нормы, регулирующие деятельность по предоставлению муниципальной услуги;

8) текст административного регламента с приложениями;

9) краткое описание порядка предоставления муниципальной услуги;

10) образцы оформления документов, необходимых для получения муниципальной услуги, и требования к ним;

11) перечень типовых, наиболее актуальных вопросов граждан, относящихся к компетенции Администрации сельского поселения Соболевское, многофункционального центра и ответы на них.

7. Информация о порядке предоставления муниципальной услуги размещается на информационных стендах в помещениях Администрации сельского поселения Соболевское и многофункционального центра, предназначенных для приема заявителей, на официальном сайте Администрации сельского поселения Соболевское и официальном сайте многофункционального центра в сети Интернет, в федеральной государственной информационной системе «Единый портал государственных и муниципальных услуг (функций)» (далее - Единый портал государственных и муниципальных услуг), в государственной информационной системе Московской области «Портал государственных и муниципальных услуг (функций) Московской области» (далее - Портал государственных и муниципальных услуг Московской области), а также предоставляется по телефону и электронной почте по обращению Заявителя.

8. Справочная информация о месте нахождения Администрации Администрации сельского поселения Соболевское, ответственной за предоставление муниципальной услуги, многофункционального центра, органов и организаций, участвующих в предоставлении муниципальной услуги, их почтовые адреса, официальные сайты в сети Интернет, информация о графиках работы, телефонных номерах и адресах электронной почты представлена в Приложении 1 к административному регламенту.

9. При общении с гражданами муниципальные служащие Администрации сельского поселения Соболевское и сотрудники многофункционального центра обязаны корректно и внимательно относиться к гражданам, не унижая их чести и достоинства. Информирование о порядке предоставления муниципальной услуги необходимо осуществлять с использованием официально-делового стиля речи.

II. Стандарт предоставления муниципальной услуги

Наименование муниципальной услуги

10. Муниципальная услуга по оформлению справок об участии (неучастии) в приватизации жилых муниципальных помещений.

Наименование органа, предоставляющего муниципальную услугу

11. Предоставление муниципальной услуги осуществляет Администрация сельского поселения Соболевское.

12. Администрация сельского поселения Соболевское организует предоставление муниципальной услуги по принципу «одного окна», в том числе на базе многофункционального центра.

13. Органы, предоставляющие муниципальную услугу, многофункциональный центр, на базе которых организовано предоставление муниципальной услуги, не вправе требовать от заявителя осуществления действий, в том числе согласований, необходимых для получения муниципальной услуги и связанных с обращением в иные государственные органы (органы местного самоуправления) и организации, за исключением получения услуг, включенных в перечень услуг, которые являются необходимыми и обязательными для предоставления муниципальных услуг, утвержденный Постановлением Главы сельского поселения Соболевское.

Результат предоставления муниципальной услуги

14. Результатами предоставления муниципальной услуги являются:

1) справка о неиспользовании (использовании) гражданином права приватизации жилого помещения;

2) дубликат договора на передачу жилого помещения в собственность граждан;

3) отказ в предоставлении муниципальной услуги, оформленный на бумажном носителе или в электронной форме в соответствии с требованиями действующего законодательства.

Срок регистрации запроса заявителя

15. Запрос заявителя о предоставлении муниципальной услуги регистрируется в Администрации сельского поселения Соболевское в срок не позднее 1 рабочего дня, следующего за днем поступления в Администрацию сельского поселения Соболевское.

16. Регистрация запроса заявителя о предоставлении муниципальной услуги, переданного на бумажном носителе из многофункционального центра в Администрацию сельского поселения Соболевское, осуществляется в срок не позднее 1 рабочего дня, следующего за днем поступления в Администрацию сельского поселения Соболевское.

17. Регистрация запроса заявителя о предоставлении муниципальной услуги, направленного в форме электронного документа посредством Единого портала государственных и муниципальных услуг, Портала государственных и муниципальных услуг Московской области, осуществляется в срок не позднее 1 рабочего дня, следующего за днем поступления в Администрацию сельского поселения Соболевское.

Срок предоставления муниципальной услуги

18. Срок предоставления муниципальной услуги не превышает 15 календарных дней с даты регистрации запроса заявителя о предоставлении муниципальной услуги в Администрации сельского поселения Соболевское.

19. Срок предоставления муниципальной услуги, запрос на получение которой передан заявителем через многофункциональный центр, исчисляется со дня регистрации запроса на получение муниципальной услуги в Администрации сельского поселения Соболевское.

20. Срок предоставления муниципальной услуги исчисляется без учета сроков приостановления предоставления муниципальной услуги, передачи запроса о предоставлении муниципальной услуги и документов из многофункционального центра в Администрацию сельского поселения Соболевское, передачи результата предоставления муниципальной услуги из Администрации сельского поселения Соболевское в многофункциональный центр, срока выдачи результата заявителю.

21. Сроки передачи запроса о предоставлении муниципальной услуги и прилагаемых документов из многофункционального центра в Администрацию сельского поселения Соболевское, а также передачи результата муниципальной услуги из Администрации сельского поселения Соболевское в многофункциональный центр устанавливаются соглашением о взаимодействии между Администрацией сельского поселения Соболевское и многофункциональным центром.

22. Выдача (направление) результата предоставления муниципальной услуги осуществляется в срок, не превышающий 15 календарных дней.

Правовые основания предоставления муниципальной услуги

23. Предоставление муниципальной услуги осуществляется в соответствии с:

1) Жилищным кодексом Российской Федерации (Собрание законодательства РФ, 3 января 2005 года, № 1 (часть 1), ст. 14);

2) Федеральным законом от 27 июля 2010 года № 210-ФЗ «Об организации предоставления государственных и муниципальных услуг» (Собрание законодательства РФ, 2 августа 2010 года, № 31, ст. 4179);

3) Федеральным законом от 6 октября 2003 года № 131-ФЗ «Об общих принципах организации местного самоуправления в Российской Федерации» (Собрание законодательства РФ, 6 октября 2003 года, № 40, ст. 3822);

4) Федеральный закон от 2 мая 2006 года № 59-ФЗ «О порядке рассмотрения обращений граждан Российской Федерации» (Собрание законодательства РФ, 08 мая 2006 года, № 19, ст. 2060);

5) Федеральный закон от 27 июля 2006 года № 149-ФЗ «Об информации, информационных технологиях и о защите информации» (Собрание законодательства РФ, 31 июля 2006 года, № 31 (1 ч.), ст. 3448);

6) Закон Российской Федерации от 04 июля 1991 года № 1541-1 «О приватизации жилищного фонда в Российской Федерации» ("Ведомости СНД и ВС РСФСР", 11.07.1991, N 28, ст. 959);

Исчерпывающий перечень документов, необходимых, в соответствии с нормативными правовыми актами Российской Федерации, нормативными правовыми актами Московской области и муниципальными правовыми актами, для предоставления муниципальной услуги, услуг, необходимых и обязательных для ее предоставления, способы их получения заявителями, в том числе в электронной форме, и порядок их предоставления

24. При обращении за получением муниципальной услуги заявитель представляет:

для административных процедур, результатом которых является выдача справки об использовании (неиспользовании) права приватизации жилого помещения:

1) заявление (образец представлен в Приложении);

2) документ, удостоверяющий личность (копия при наличии оригинала, подлежит возврату);

3) нотариально заверенная доверенность, если заявителем выступает законный представитель граждан (оригинал, возврату не подлежит);

4) свидетельство о рождении несовершеннолетних детей (копия при наличии оригинала, подлежит возврату);

5) документ о регистрации по месту жительства;

для административных процедур, результатом которых является выдача дубликата договора:

1) заявление (возврату не подлежит);

2) документ, удостоверяющий личность (копия при наличии оригинала, подлежит возврату);

3) нотариально заверенная доверенность, если заявителем выступает законный представитель граждан (оригинал, возврату не подлежит);

4) свидетельство о рождении несовершеннолетних детей в том случае, если несовершеннолетний указан в договоре на передачу жилого помещения в собственность граждан (копия при наличии оригинала, подлежит возврату);

5) письменные запросы нотариальных, судебных, правоохранительных органов - при наличии (оригиналы, возврату не подлежат).

25. В бумажном виде форма заявления может быть получена заявителем непосредственно в Администрации сельского поселения Соболевское или в многофункциональном центре.

26. Форма заявления доступна для копирования и заполнения в электронном виде на Едином портале государственных и муниципальных услуг и Портале государственных и муниципальных услуг Московской области, на официальном сайте сельского поселения Соболевское в сети Интернет www.Sobolevskoe.ru, а также по обращению заявителя может быть выслана на адрес его электронной почты.

Исчерпывающий перечень документов, необходимых в соответствии с нормативными правовыми актами для пре-

доставления муниципальной услуги, которые находятся в распоряжении государственных органов, органов местного самоуправления и иных органов и подведомственных им организациях, участвующих в предоставлении муниципальных услуг, и которые заявитель вправе представить по собственной инициативе, а также способы их получения заявителями, в том числе в электронной форме, порядок их представления

27. Документы, необходимых в соответствии с нормативными правовыми актами для предоставления муниципальной услуги, которые находятся в распоряжении государственных органов, органов местного самоуправления и иных органов и подведомственных им организациях, участвующих в предоставлении муниципальных услуг, и которые заявитель вправе представить по собственной инициативе, отсутствуют.

28. Администрация сельского поселения Соболевское и многофункциональный центр не вправе требовать от заявителя представления документов и информации или осуществления действий, представление или осуществление которых не предусмотрено нормативными правовыми актами, регулирующими отношения, возникающие в связи с предоставлением муниципальной услуги.

29. Администрация сельского поселения Соболевское и многофункциональный центр не вправе требовать от заявителя также представления документов и информации, в том числе об оплате государственной пошлины, взимаемой за предоставление муниципальной услуги, которые находятся в распоряжении органов, предоставляющих государственные или муниципальные услуги, либо подведомственных органам государственной власти или органам местного самоуправления организаций, участвующих в предоставлении муниципальной услуги, в соответствии с нормативными правовыми актами Российской Федерации, нормативными правовыми актами Московской области, муниципальными правовыми актами.

Исчерпывающий перечень оснований для отказа в приеме документов, необходимых для предоставления муниципальной услуги

30. Основания для отказа в приеме документов в Администрации сельского поселения Соболевское или многофункциональном центре, необходимых для предоставления муниципальной услуги, отсутствуют.

Исчерпывающий перечень оснований для приостановления или отказа в предоставлении муниципальной услуги

31. Основаниями для отказа в предоставлении муниципальной услуги являются:

1) выявление в запросе на предоставление муниципальной услуги или в представленных документах недостоверной, искаженной или неполной информации, в том числе представление заявителем документов, срок действительности которых на момент поступления в Администрацию сельского поселения Соболевское в соответствии с действующим законодательством истек;

2) подача заявления и документов лицом, не входящим в перечень лиц, установленный законодательством и пунктом 3 настоящего административного регламента;

3) непредставление заявителем одного или более документов, указанных в пункте 24 настоящего административного регламента;

4) текст в запросе на предоставление муниципальной услуги не поддается прочтению либо отсутствует.

5) требование копии (дубликата) договора о приватизации лицом, не включенным в договор приватизации.

Письменное решение об отказе в предоставлении муниципальной услуги подписывается Главой или Заместителем Главы Администрации сельского поселения Соболевское и выдается заявителю с указанием причин отказа.

По требованию заявителя, решение об отказе в предоставлении муниципальной услуги предоставляется в электронной форме или может выдаваться лично или направляться по почте в письменной форме либо выдается через многофункциональный центр.

32. Основания для приостановления предоставления муниципальной услуги законодательством не предусмотрены.

Перечень услуг, необходимых и обязательных для предоставления муниципальной услуги, в том числе сведения о документах выдаваемых организациями, участвующими в предоставлении муниципальной услуги

33. Услуги, необходимые и обязательные для предоставления муниципальной услуги, отсутствуют.

Порядок, размер и основания взимания государственной пошлины или иной платы за предоставление муниципальной услуги

34. Предоставление муниципальной услуги в Администрации сельского поселения Соболевское осуществляется бесплатно.

Максимальный срок ожидания в очереди при подаче запроса о предоставлении муниципальной услуги, услуги организации, участвующей в предоставлении муниципальной услуги, и при получении результата предоставления таких услуг

35. Максимальное время ожидания в очереди при личной подаче заявления о предоставлении муниципальной услуги составляет не более 15 минут.

36. Предельная продолжительность ожидания в очереди при получении результата предоставления муниципальной услуги не должен превышать 15 минут.

Требования к помещениям, в которых предоставляется муниципальная услуга, услуги организации, участвующей в предоставлении муниципальной услуги, к местам ожидания и приема заявителей, размещению и оформлению визуальной, текстовой и мультимедийной информации о порядке предоставления муниципальной услуги

37. Предоставление муниципальных услуг осуществляется в специально выделенных для этих целей помещениях *наименование ОМСУ* и многофункционального центра.

38. Для заявителей должно быть обеспечено удобство с точки зрения пешеходной доступности от остановок общественного транспорта. Путь от остановок общественного транспорта до помещений приема и выдачи документов должен быть оборудован соответствующими информационными указателями.

39. В случае если имеется возможность организации стоянки (парковки) возле здания (строения), в котором размещено помещение приема и выдачи документов, организуется стоянка (парковка) для личного автомобильного транспорта заявителей. За пользование стоянкой (парковкой) с заявителей плата не взимается.

40. Для парковки специальных автотранспортных средств инвалидов на каждой стоянке выделяется не менее 10% мест (но не менее одного места), которые не должны занимать иные транспортные средства.

41. Вход в помещение приема и выдачи документов должен обеспечивать свободный доступ заявителей, быть оборудован удобной лестницей с поручнями, широкими проходами, а также пандусами для передвижения кресел-колясок.

42. На здании рядом с входом должна быть размещена информационная табличка (вывеска), содержащая следующую информацию:

наименование органа;
место нахождения и юридический адрес;
режим работы;
номера телефонов для справок;
адрес официального сайта.

43. Фасад здания должен быть оборудован осветительными приборами, позволяющими посетителям ознакомиться с информационными табличками.

44. Помещения приема и выдачи документов должны предусматривать места для ожидания, информирования и приема заявителей. В местах для информирования должен быть обеспечен доступ граждан для ознакомления с информацией не только в часы приема заявлений, но и в рабочее время, когда прием заявителей не ведется.

45. В помещении приема и выдачи документов организуется работа справочных окон, в количестве, обеспечивающем потребности граждан.

46. Характеристики помещений приема и выдачи документов в части объемно-планировочных и конструктивных решений, освещения, пожарной безопасности, инженерного оборудования должны соответствовать требованиям нормативных документов, действующих на территории Российской Федерации.

47. Помещения приема выдачи документов оборудуются стендами (стойками), содержащими информацию о порядке предоставления муниципальных услуг.

48. Помещение приема и выдачи документов может быть оборудовано информационным табло, предоставляющем информацию о порядке предоставления муниципальной услуги (включая трансляцию видеороликов, разъясняющих порядок предоставления муниципальных услуг), а также регулирующим поток «электронной очереди». Информация на табло может выводиться в виде бегущей строки.

49. Информационное табло размещается рядом со входом в помещение таким образом, чтобы обеспечить видимость максимально возможному количеству заинтересованных лиц.

50. В местах для ожидания устанавливаются стулья (кресельные секции, кресла) для заявителей.

В помещении приема и выдачи документов выделяется место для оформления документов, предусматривающее столы (стойки) с бланками заявлений и канцелярскими принадлежностями.

В помещениях приема и выдачи документов могут быть размещены платежные терминалы, мини-офисы кредитных учреждений по приему платы за предоставление муниципальных услуг.

51. Информация о фамилии, имени, отчестве и должности сотрудника Администрации сельского поселения Соболевское и многофункционального центра, должна быть размещена на личной информационной табличке и на рабочем месте специалиста.

52. Для заявителя, находящегося на приеме, должно быть предусмотрено место для раскладки документов.

53. Прием комплекта документов, необходимых для осуществления муниципальной услуги, и выдача документов, при наличии возможности, должны осуществляться в разных окнах (кабинетах).

54. В помещениях приема и выдачи документов размещается абонентский ящик, а также стенд по антикоррупционной тематике. Кроме того, в помещениях приема и выдачи документов могут распространяться иные материалы (брошюры, сборники) по антикоррупционной тематике.

Показатели доступности и качества муниципальных услуг (возможности получения информации о ходе предоставления муниципальной услуги, возможность получения услуги в электронной форме или в многофункциональном центре

55. Показателями доступности и качества муниципальной услуги являются:

- достоверность предоставляемой гражданам информации;
- полнота информирования граждан;
- наглядность форм предоставляемой информации об административных процедурах;
- удобство и доступность получения информации заявителями о порядке предоставления муниципальной услуги;
- соблюдение сроков исполнения отдельных административных процедур и предоставления муниципальной услуги в целом;
- соблюдения требований стандарта предоставления муниципальной услуги;

- отсутствие жалоб на решения, действия (бездействие) должностных лиц Администрации сельского поселения Соболевское и муниципальных служащих в ходе предоставления муниципальной услуги;
- полнота и актуальность информации о порядке предоставления муниципальной услуги.

56. Заявителям предоставляется возможность получения информации о ходе предоставления муниципальной услуги и возможность получения муниципальной услуги в электронной форме с использованием Портала государственных и муниципальных услуг Московской области, Единого портала государственных и муниципальных услуг и по принципу «одного окна» на базе многофункционального центра.

57. При получении муниципальной услуги заявитель осуществляет не более 2 взаимодействий с должностными лицами.

58. Продолжительность ожидания в очереди при обращении заявителя в Администрацию сельского поселения Соболевское для получения муниципальной услуги не может превышать 15 минут.

59. Заявителю предоставляется возможность личного обращения за получением муниципальной услуги по принципу «одного окна» в многофункциональном центре, а также обращения в электронной форме посредством официального сайта Администрации сельского поселения Соболевское в сети Интернет, сайта многофункционального центра в сети Интер-

нет, Единого портала государственных и муниципальных услуг, Портала государственных и муниципальных услуг Московской области.

Иные требования, в том числе учитывающие особенности организации предоставления муниципальной услуги по принципу «одного окна» на базе многофункционального центра и в электронной форме

60. Заявителю предоставляется возможность получения муниципальной услуги по принципу «одного окна», в соответствии с которым предоставление муниципальной услуги осуществляется после однократного обращения заявителя с соответствующим запросом, а взаимодействие с Администрацией сельского поселения Соболевское осуществляется многофункциональным центром без участия заявителя в соответствии с нормативными правовыми актами и соглашением о взаимодействии между Администрацией сельского поселения Соболевское и многофункциональным центром, заключенным в установленном порядке.

61. Организация предоставления муниципальной услуги на базе многофункционального центра осуществляется в соответствии с соглашением о взаимодействии между Администрацией сельского поселения Соболевское и многофункциональным центром, заключенным в установленном порядке.

62. Муниципальная услуга предоставляется в многофункциональном центре с учетом принципа экстерриториальности, в соответствии с которым заявитель вправе выбрать для обращения за получением муниципальной услуги любой многофункциональный центр, расположенный на территории Орехово-Зуевского муниципального района.

63. При предоставлении муниципальной услуги универсальными специалистами многофункционального центра исполняются следующие административные процедуры:

- 1) прием заявления и документов, необходимых для предоставления муниципальной услуги;
- 2) выдача документа, являющегося результатом предоставления муниципальной услуги.

Административные процедуры по приему заявления и документов, необходимых для предоставления муниципальной услуги, а также выдаче документа, являющегося результатом предоставления муниципальной услуги, осуществляются универсальными специалистами многофункционального центра по принципу экстерриториальности.

64. Заявители имеют возможность получения муниципальной услуги в электронной форме с использованием Единого портала государственных и муниципальных услуг и Портала государственных и муниципальных услуг Московской области в части:

- 1) получения информации о порядке предоставления муниципальной услуги;
- 2) ознакомления с формами заявлений и иных документов, необходимых для получения муниципальной услуги, обеспечения доступа к ним для копирования и заполнения в электронном виде;
- 3) направления запроса и документов, необходимых для предоставления муниципальной услуги;
- 4) осуществления мониторинга хода предоставления муниципальной услуги;
- 5) получения результата предоставления муниципальной услуги в соответствии с действующим законодательством.

65. При направлении запроса о предоставлении муниципальной услуги в электронной форме заявитель формирует заявление на предоставление муниципальной услуги в форме электронного документа и подписывает его электронной подписью в соответствии с требованиями Федерального закона № 63-ФЗ и требованиями Федерального закона № 210-ФЗ.

66. При направлении запроса о предоставлении муниципальной услуги в электронной форме заявитель вправе приложить к заявлению о предоставлении муниципальной услуги документы, указанные в пункте 24 административного регламента, которые формируются и направляются в виде отдельных файлов в соответствии с требованиями законодательства.

67. При направлении заявления и прилагаемых к нему документов в электронной форме представителем заявителя, действующим на основании доверенности, доверенность должна быть представлена в форме электронного документа, подписанного электронной подписью уполномоченного лица, выдавшего (подписавшего) доверенность.

68. В течение 5 дней с даты направления запроса о пре-

доставлении муниципальной услуги в электронной форме заявитель предоставляет в Администрацию сельского поселения Соболевское документы, представленные в пункте 24 административного регламента (в случае, если запрос и документы в электронной форме не составлены с использованием электронной подписи в соответствии с действующим законодательством).

69. Для обработки персональных данных при регистрации субъекта персональных данных на Едином портале государственных и муниципальных услуг Московской области получение согласия заявителя в соответствии с требованиями статьи 6 Федерального закона №152-ФЗ не требуется.

70. Заявителям предоставляется возможность для предварительной записи на подачу заявления и документов, необходимых для предоставления муниципальной услуги. Предварительная запись может осуществляться следующими способами по выбору заявителя:

при личном обращении заявителя в Администрацию сельского поселения Соболевское или многофункциональный центр;

по телефону Администрации сельского поселения Соболевское или многофункционального центра;

через официальный сайт Администрации сельского поселения Соболевское или многофункционального центра.

71. При предварительной записи заявитель сообщает следующие данные:

для физического лица: фамилию, имя, отчество (последнее при наличии);

контактный номер телефона;

адрес электронной почты (при наличии);

желаемые дату и время предоставления документов.

72. Предварительная запись осуществляется путем внесения указанных сведений в книгу записи заявителей, которая ведется на бумажных и/или электронных носителях.

73. Заявителю сообщаются дата и время приема документов, окно (кабинет) приема документов, в которые следует обратиться. При личном обращении заявителю выдается талон-подтверждение. Заявитель, записавшийся на прием через официальный сайт Администрации сельского поселения Соболевское или многофункционального центра, может распечатать аналог талона-подтверждения.

Запись заявителей на определенную дату заканчивается за сутки до наступления этой даты.

74. При осуществлении предварительной записи заявитель в обязательном порядке информируется о том, что предварительная запись аннулируется в случае его неявки по истечении 15 минут с назначенного времени приема.

Заявителям, записавшимся на прием через официальный сайт Администрации сельского поселения Соболевское или многофункционального центра, за день до приема отправляется напоминание на указанный адрес электронной почты о дате, времени и месте приема, а также информация об аннулировании предварительной записи в случае неявки по истечении 15 минут с назначенного времени приема.

75. Заявитель в любое время вправе отказаться от предварительной записи.

76. В отсутствие заявителей, обратившихся по предварительной записи, осуществляется прием заявителей, обратившихся в порядке очереди.

77. График приема (приемное время) заявителей по предварительной записи устанавливается руководителем Администрации сельского поселения Соболевское или многофункционального центра в зависимости от интенсивности обращения.

III. Состав, последовательность и сроки выполнения административных процедур (действий), требования к порядку их выполнения, в том числе особенности выполнения административных процедур (действий) в электронной форме и многофункциональном центре

78. Предоставление муниципальной услуги включает в себя следующие административные процедуры:

1) прием заявления и документов, необходимых для предоставления муниципальной услуги;

2) регистрация заявления и документов, необходимых для предоставления муниципальной услуги;

3) принятие решения о предоставлении (об отказе предоставления) муниципальной услуги;

4) выдача документа, являющегося результатом предос-

тавления муниципальной услуги.

Блок-схема предоставления муниципальной услуги

79. Блок-схема последовательности действий при предоставлении муниципальной услуги представлена в приложении 2 к административному регламенту.

Прием заявления и документов, необходимых для предоставления муниципальной услуги

80. Основанием для начала осуществления административной процедуры по приему заявления и документов, необходимых для предоставления муниципальной услуги, является поступление в Администрацию сельского поселения Соболевское или многофункциональный центр заявления о предоставлении муниципальной услуги и прилагаемых к нему документов, представленных заявителем:

а) в Администрацию сельского поселения Соболевское:

посредством личного обращения заявителя;

посредством почтового отправления;

посредством технических средств Единого портала государственных и муниципальных услуг или Портала государственных и муниципальных услуг Московской области;

б) в многофункциональный центр посредством личного обращения заявителя.

81. Прием заявления и документов, необходимых для предоставления муниципальной услуги, осуществляют сотрудники Администрации сельского поселения Соболевское или сотрудники многофункционального центра.

82. Прием заявления и документов, необходимых для предоставления муниципальной услуги осуществляется в многофункциональном центре в соответствии с соглашениями о взаимодействии между Администрацией сельского поселения Соболевское и многофункциональным центром, заключенными в установленном порядке, если исполнение данной процедуры предусмотрено заключенными соглашениями.

83. При поступлении заявления и прилагаемых к нему документов посредством личного обращения заявителя в Администрацию сельского поселения Соболевское или многофункциональный центр, специалист, ответственный за прием документов, осуществляет следующую последовательность действий:

1) устанавливает предмет обращения;

2) устанавливает соответствие личности заявителя документу, удостоверяющему личность (в случае, если заявителем является физическое лицо);

3) проверяет наличие документа, удостоверяющего права (полномочия) представителя физического или юридического лица (в случае, если с заявлением обращается представитель заявителя);

4) осуществляет сверку копий представленных документов с их оригиналами;

5) проверяет заявление и комплектность прилагаемых к нему документов на соответствие перечню документов, предусмотренных пунктом 24 административного регламента.

6) проверяет заявление и прилагаемые к нему документы на наличие подчисток, приписок, зачеркнутых слов и иных неоговоренных исправлений, серьезных повреждений, не позволяющих однозначно истолковать их содержание;

7) осуществляет прием заявления и документов по описи, которая содержит полный перечень документов, представленных заявителем, а при наличии выявленных недостатков - их описание;

8) вручает копию описи заявителю.

Сотрудник многофункционального центра, ответственный за организацию направления заявления и прилагаемых к нему документов в Администрацию сельского поселения Соболевское, организует передачу заявления и документов, представленных заявителем, в Администрацию сельского поселения Соболевское в соответствии с заключенным соглашением о взаимодействии и порядком делопроизводства многофункционального центра.

84. Максимальное время приема заявления и прилагаемых к нему документов при личном обращении заявителя не превышает 15 минут.

85. При отсутствии у заявителя, обратившегося лично, заполненного заявления или не правильном его заполнении, специалист Администрации сельского поселения Соболевское или многофункционального центра, ответственный за прием документов, консультирует заявителя по вопросам заполнения заявления.

86. При поступлении заявления и прилагаемых к нему документов в Администрацию сельского поселения Соболевское посредством почтового отправления специалист Администрации сельского поселения Соболевское, ответственный за прием заявлений и документов, осуществляет действия согласно пункту 84 административного регламента, кроме действий, предусмотренных подпунктами 2, 4 пункта 84 административного регламента.

Опись направляется заявителю заказным почтовым отправлением с уведомлением о вручении в течение 2 рабочих дней с даты получения заявления и прилагаемых к нему документов.

87. В случае поступления запроса о предоставлении муниципальной услуги и прилагаемых к нему документов (при наличии) в электронной форме посредством Единого портала государственных и муниципальных услуг или Портала государственных и муниципальных услуг Московской области специалист Администрации сельского поселения Соболевское, ответственный за прием документов, осуществляет следующую последовательность действий:

1) просматривает электронные образы запроса о предоставлении муниципальной услуги и прилагаемых к нему документов;

2) осуществляет контроль полученных электронных образов заявления и прилагаемых к нему документов на предмет целостности;

3) фиксирует дату получения заявления и прилагаемых к нему документов;

4) в случае если запрос на предоставление муниципальной услуги и документы, представленные в электронной форме, не заверены электронной подписью в соответствии с действующим законодательством направляет заявителю через личный кабинет уведомление о необходимости представить запрос о предоставлении муниципальной услуги и документы, подписанные электронной подписью, либо представить в Администрацию сельского поселения Соболевское подлинники документов (копии, заверенные в установленном порядке), указанных в пункте 24 административного регламента, в срок, не превышающий 5 календарных дней с даты получения запроса о предоставлении муниципальной услуги и прилагаемых к нему документов (при наличии) в электронной форме;

5) в случае если запрос о предоставлении муниципальной услуги и документы в электронной форме подписаны электронной подписью в соответствии с действующим законодательством направляет заявителю через личный кабинет уведомление о получении запроса о предоставлении муниципальной услуги и прилагаемых к нему документов.

88. Максимальный срок осуществления административной процедуры не может превышать 2 рабочих дней с момента поступления заявления в Администрацию сельского поселения Соболевское или многофункциональный центр.

89. Результатом исполнения административной процедуры по приему заявления и прилагаемых к нему документов, необходимых для предоставления муниципальной услуги, является:

1) в Администрации сельского поселения Соболевское - передача заявления и прилагаемых к нему документов сотруднику Администрации сельского поселения Соболевское, ответственному за регистрацию поступившего запроса на предоставление муниципальной услуги;

2) в многофункциональном центре - передача заявления и прилагаемых к нему документов в Администрацию сельского поселения Соболевское.

90. Способом фиксации результата исполнения административной процедуры является опись принятых у заявителя документов или уведомление о принятии запроса о предоставлении муниципальной услуги и прилагаемых документов.

Регистрация заявления и документов, необходимых для предоставления муниципальной услуги

91. Основанием для начала осуществления административной процедуры является поступление специалисту Администрации сельского поселения Соболевское, ответственному за регистрацию поступающих запросов на предоставление муниципальной услуги, заявления и прилагаемых к нему документов.

92. Специалист Администрации сельского поселения Соболевское осуществляет регистрацию заявления и прилагаемых к нему документов в соответствии с порядком делопроизводства, установленным в Администрации сельского поселения Соболевское, в том числе осуществляет внесение соответствующих сведений в журнал регистрации обращений о предоставлении муниципальной услуги и (или) в соответствующую информаци-

онную систему Администрации сельского поселения Соболевское.

93. Регистрация заявления и прилагаемых к нему документов, полученных посредством личного обращения заявителя или почтового отправления, осуществляется в срок, не превышающий 1 рабочий день, с даты поступления заявления и прилагаемых к нему документов в Администрацию сельского поселения Соболевское.

94. Регистрация заявления и прилагаемых к нему документов, полученных в электронной форме через Единый портал государственных и муниципальных услуг или Портал государственных и муниципальных услуг Московской области, осуществляется не позднее 1 рабочего дня, следующего за днем их поступления в Администрацию сельского поселения Соболевское.

95. Регистрация заявления и прилагаемых к нему документов, полученных Администрацией сельского поселения Соболевское из многофункционального центра, осуществляется не позднее 1 рабочего дня, следующего за днем их поступления в Администрацию сельского поселения Соболевское.

96. После регистрации в Администрации сельского поселения Соболевское заявления и прилагаемые к нему документы, направляются на рассмотрение специалисту Администрации сельского поселения Соболевское, ответственному за подготовку документов по муниципальной услуге.

97. Максимальный срок осуществления административной процедуры не может превышать 2 рабочих дней.

98. Результатом исполнения административной процедуры по регистрации заявления и прилагаемых к нему документов, необходимых для предоставления муниципальной услуги, является передача заявления и прилагаемых к нему документов сотруднику Администрации сельского поселения Соболевское, ответственному за предоставление муниципальной услуги.

99. При обращении заявителя за получением муниципальной услуги в электронной форме Администрация сельского поселения Соболевское направляет на Единый портал государственных и муниципальных услуг или Портал государственных и муниципальных услуг Московской области посредством технических средств связи уведомление о завершении исполнения административной процедуры с указанием результата осуществления административной процедуры.

100. Способом фиксации исполнения административной процедуры является внесение соответствующих сведений в журнал регистрации обращений за предоставлением муниципальной услуги или в соответствующую информационную систему Администрации сельского поселения Соболевское.

Принятие решения о предоставлении (об отказе предоставлении) муниципальной услуги

101. Основанием для начала административной процедуры является поступление в Администрацию сельского поселения Соболевское исчерпывающего перечня документов, необходимых для предоставления муниципальной услуги.

102. Сотрудник Администрации сельского поселения Соболевское, ответственный за подготовку решения об оказании муниципальной услуги осуществляет следующие действия:

1) дает правовую оценку прав заявителя на получение справки и/или копии (дубликата) договора приватизации;

2) проверяет наличие всех необходимых документов в соответствии с пунктом 24 административного регламента;

3) изготавливает проект распорядительного документа о принятом в отношении заявителя решении;

4) направляет сотруднику Администрации сельского поселения Соболевское, ответственному за принятие решения, документы, представленные заявителем и проект распорядительного документа о принятии решения в отношении заявителя.

Проект распорядительного документа о принятии решения в отношении заявителя может быть исполнен в электронной форме в соответствии с требованиями информационной системы Администрации сельского поселения Соболевское.

Проектом распорядительного документа о принятии решения в отношении заявителя может быть гриф резолюции на бланке заявления, составленного и поданного заявителем в соответствии с приложением 3 административного регламента. В этом случае сотрудник Администрации сельского поселения Соболевское, ответственный за подготовку решения об оказании муниципальной услуги, не изготавливает проект распорядительного документа о принятом в отношении заявителя решении.

103. Общий срок осуществления административных действий по подготовке принятия решения не превышает 2

рабочих дней.

104. Принятие решения о предоставлении муниципальной услуги осуществляется Главой или Заместителем Главы Администрации сельского поселения Соболевское

105. Сотрудник Администрации сельского поселения Соболевское, ответственный за принятие решения, на основании полученных документов, принимает одно из следующих решений:

1) предоставить заявителю справку об использовании (не использовании) и/или копию (дубликат) договора приватизации;

2) отказать в предоставлении муниципальной услуги.

106. Сотрудник Администрации сельского поселения Соболевское, ответственный за принятие решения, принимает одно из приведенных решений в соответствии со следующими критериями:

1) наличие оснований для отказа в предоставлении муниципальной услуги в соответствии с пунктом 31 административного регламента и в соответствии с действующим законодательством.

107. После принятия решения сотрудник Администрации сельского поселения Соболевское, ответственный за принятие решения, фиксирует принятое решение в распорядительном документе о принятом в отношении заявителя решении, подписывает распорядительный документ и направляет его сотруднику Администрации сельского поселения Соболевское, ответственному за подготовку направления результата муниципальной услуги заявителю.

Утверждение распорядительного документа о принятом в отношении заявителя решении и направление его сотруднику Администрации сельского поселения Соболевское, ответственному за направление результата муниципальной услуги заявителю, может быть исполнено в электронной форме в соответствии с требованиями информационной системы Администрации сельского поселения Соболевское.

108. Общий срок осуществления административных действий по принятию решения не превышает 2 рабочих дней.

109. Общий срок осуществления административной процедуры по принятию решения о предоставлении (об отказе предоставления) муниципальной услуги не превышает 3 рабочих дня.

110. Результатом административной процедуры является принятие решения об оказании муниципальной услуги или принятие решения об отказе в предоставлении муниципальной услуги.

111. При обращении заявителя за получением муниципальной услуги в электронной форме Администрация сельского поселения Соболевское направляет на Единый портал государственных и муниципальных услуг или Портал государственных и муниципальных услуг Московской области посредством технических средств связи уведомление о завершении исполнения административной процедуры с указанием результата осуществления административной процедуры.

112. Способ фиксации результата выполнения административной процедуры является утвержденный распорядительный документ о принятом в отношении заявителя решении.

Выдача документа, являющегося результатом предоставления муниципальной услуги

113. Основанием для начала административной процедуры является получение сотрудником Администрации сельского поселения Соболевское, ответственным за направление результата муниципальной услуги заявителю, распорядительного документа о принятом в отношении заявителя решении.

114. Сотрудник Администрации сельского поселения Соболевское, ответственный за направление результата муниципальной услуги заявителю, осуществляет следующие действия:

1) изготавливает уведомление об отказе в оказании муниципальной услуги (при наличии соответствующего решения);

2) изготавливает справку об использовании (не использовании) права приватизации (при наличии соответствующего решения);

3) направляет заявителю результат муниципальной услуги или направляет результат муниципальной услуги в многофункциональный центр.

115. Выдача результата предоставления муниципальной услуги осуществляется способом, указанным заявителем при подаче заявления и необходимых документов на получение муниципальной услуги, в том числе:

при личном обращении в Администрацию сельского поселения Соболевское;

при личном обращении в многофункциональный центр; посредством почтового отправления на адрес заявителя, указанный в заявлении;

через личный кабинет на Едином портале государственных и муниципальных услуг или Портале государственных и муниципальных услуг Московской области.

116. В случае указания заявителем на получение результата в многофункциональном центре, Администрация сельского поселения Соболевское направляет результат предоставления муниципальной услуги в многофункциональный центр в срок, установленный в соглашении, заключенным между Администрацией сельского поселения Соболевское и многофункциональным центром.

117. Выдача документа, являющегося результатом предоставления муниципальной услуги, осуществляется многофункциональным центром в соответствии с заключенными в установленном порядке соглашениями о взаимодействии, если исполнение данной процедуры предусмотрено заключенными соглашениями.

118. Максимальный срок осуществления административной процедуры не может превышать 5 рабочих дней с момента поступления распорядительного документа о принятом в отношении заявителя решении.

119. Результатом административной процедуры по выдаче документа, являющегося результатом предоставления муниципальной услуги является направление заявителю результата муниципальной услуги.

120. При обращении заявителя за получением муниципальной услуги в электронной форме Администрация сельского поселения Соболевское направляет на Единый портал государственных и муниципальных услуг или Портал государственных и муниципальных услуг Московской области посредством технических средств связи уведомление о завершении исполнения административной процедуры с указанием результата осуществления административной процедуры.

121. Способом фиксации результата административной процедуры является отметка о направлении заявителю результата муниципальной услуги в журнале регистрации направления ответов заявителям или внесение соответствующих сведений в информационную систему Администрации сельского поселения Соболевское.

IV. Порядок и формы контроля за исполнением административного регламента предоставления муниципальной услуги

Порядок осуществления текущего контроля за соблюдением и исполнением ответственными должностными лицами положений административного регламента и иных нормативных правовых актов, устанавливающих требования к предоставлению муниципальной услуги

122. Текущий контроль за соблюдением и исполнением положений регламента и иных нормативных правовых актов, устанавливающих требования к предоставлению муниципальной услуги, осуществляется должностными лицами, ответственными за организацию работы по предоставлению муниципальной услуги.

123. Текущий контроль осуществляется путем проведения ответственными должностными лицами структурных подразделений Администрации сельского поселения Соболевское, ответственных за организацию работы по предоставлению муниципальной услуги, проверок соблюдения и исполнения положений регламента и иных нормативных правовых актов, устанавливающих требования к предоставлению муниципальной услуги.

Порядок и периодичность осуществления плановых и внеплановых проверок полноты и качества предоставления муниципальной услуги

124. Контроль за полнотой и качеством предоставления муниципальной услуги осуществляется в формах:

1) проведения плановых проверок;

2) рассмотрения жалоб на действия (бездействие) должностных лиц Администрации сельского поселения Соболевское, ответственных за предоставление муниципальной услуги.

125. В целях осуществления контроля за полнотой и качеством предоставления муниципальной услуги проводятся плановые и внеплановые проверки. Порядок и периодичность осуществления плановых проверок устанавливается планом

работы Администрации сельского поселения Соболевское. При проверке могут рассматриваться все вопросы, связанные с предоставлением муниципальной услуги (комплексные проверки), или отдельный вопрос, связанный с предоставлением муниципальной услуги (тематические проверки). Проверка также может проводиться по конкретной жалобе заявителя.

126. Внеплановые проверки проводятся в связи с проверкой устранения ранее выявленных нарушений административного регламента, а также в случае получения жалоб заявителей на действия (бездействие) должностных лиц Администрации сельского поселения Соболевское, ответственных за предоставление муниципальной услуги.

Ответственность муниципальных служащих органов местного самоуправления и иных должностных лиц за решения и действия (бездействие), принимаемые (осуществляемые) в ходе предоставления муниципальной услуги

127. По результатам проведенных проверок, в случае выявления нарушений соблюдения положений регламента, виновные должностные лица Администрации сельского поселения Соболевское несут персональную ответственность за решения и действия (бездействие), принимаемые в ходе предоставления муниципальной услуги.

128. Персональная ответственность должностных лиц Администрации сельского поселения Соболевское закрепляется в должностных регламентах в соответствии с требованиями законодательства Российской Федерации и законодательства Московской области.

Положения, характеризующие требования к порядку и формам контроля за предоставлением муниципальной услуги, в том числе со стороны граждан, их объединений и организаций.

129. Контроль за предоставлением муниципальной услуги, в том числе со стороны граждан, их объединений и организаций, осуществляется посредством публикации сведений о деятельности Администрации сельского поселения Соболевское, получения гражданами, их объединениями и организациями актуальной, полной и достоверной информации о порядке предоставления муниципальной услуги и обеспечения возможности досудебного (внесудебного) рассмотрения жалоб.

V. Досудебный (внесудебный) порядок обжалования решений и (или) действий (бездействия) органа местного самоуправления, предоставляющего муниципальную услугу, а также его должностных лиц, муниципальных служащих

Право заявителя подать жалобу на решение и (или) действия (бездействия) органа, предоставляющего муниципальную услугу, а также его должностных лиц, муниципальных служащих при предоставлении муниципальной услуги

130. Заявители имеют право на обжалование действий или бездействия Администрации сельского поселения Соболевское, должностных лиц Администрации сельского поселения Соболевское, муниципальных служащих, а также принимаемых ими решений при предоставлении муниципальной услуги в досудебном (внесудебном) порядке.

Предмет жалобы

131. Заявитель может обратиться с жалобой в том числе в следующих случаях:

1) нарушение срока регистрации запроса заявителя о предоставлении муниципальной услуги;

2) нарушение срока предоставления муниципальной услуги;

3) требование у заявителя документов, не предусмотренных нормативными правовыми актами Российской Федерации, нормативными правовыми актами Московской области, муниципальными правовыми актами для предоставления муниципальной услуги;

4) отказ в приеме документов, предоставление которых предусмотрено нормативными правовыми актами Российской Федерации, нормативными правовыми актами Московской области, муниципальными правовыми актами для предоставления муниципальной услуги, у заявителя;

5) отказ в предоставлении муниципальной услуги, если основания отказа не предусмотрены федеральными законами и принятыми в соответствии с ними иными нормативными правовыми актами Российской Федерации, нормативными правовыми актами Московской области, муниципальными правовыми актами;

6) затребование с заявителя при предоставлении муниципальной услуги платы, не предусмотренной нормативными правовыми актами Российской Федерации, нормативными правовыми актами Московской области, муниципальными правовыми актами;

7) отказ органа, предоставляющего муниципальную услугу, должностного лица органа, предоставляющего муниципальную услугу, в исправлении допущенных опечаток и ошибок в выданных в результате предоставления муниципальной услуги документах либо нарушение установленного срока таких исправлений.

Органы местного самоуправления, уполномоченные на рассмотрение жалобы и должностные лица, которым может быть направлена жалоба

132. Администрация сельского поселения Соболевское, Глава и Заместитель Главы Администрации сельского поселения Соболевское

Порядок подачи и рассмотрения жалобы

133. Жалоба подается в орган, предоставляющий муниципальную услугу. Жалобы на решения, принятые руководителем Администрации сельского поселения Соболевское подаются в вышестоящий орган (при его наличии), либо, в случае его отсутствия, рассматриваются непосредственно руководителем Администрации сельского поселения Соболевское, предоставляющего муниципальную услугу.

134. Жалоба может быть направлена в Администрацию сельского поселения Соболевское по почте, через многофункциональный центр, по электронной почте, через официальный сайт органа, предоставляющего муниципальную услугу, посредством Единого портала государственных и муниципальных услуг, Портала государственных и муниципальных услуг Московской области, а также может быть принята при личном приеме заявителя.

135. Жалоба должна содержать:

а) наименование органа, предоставляющего муниципальную услугу, должностного лица органа, предоставляющего муниципальную услугу, либо муниципального служащего, решения и действия (бездействие) которых обжалуются;

б) фамилию, имя, отчество (последнее - при наличии), сведения о месте жительства заявителя - физического лица либо наименование, сведения о месте нахождения заявителя - юридического лица, а также номер (номера) контактного телефона, адрес (адреса) электронной почты (при наличии) и почтовый адрес, по которым должен быть направлен ответ заявителю;

в) сведения об обжалуемых решениях и действиях (бездействиях) органа, предоставляющего муниципальную услугу, должностного лица органа, предоставляющего муниципальную услугу, либо государственного муниципального служащего;

г) доводы, на основании которых заявитель не согласен с решением и действием (бездействием) органа, предоставляющего муниципальную услугу, должностного лица органа, предоставляющего муниципальную услугу, либо муниципального служащего. Заявителем могут быть представлены документы (при наличии), подтверждающие доводы заявителя, либо их копии.

136. В случае необходимости в подтверждение своих доводов заявитель прилагает к письменному обращению (жалобе) документы и материалы либо их копии.

Сроки рассмотрения жалобы

137. Жалоба, поступившая в Администрации сельского поселения Соболевское, подлежит регистрации не позднее следующего рабочего дня со дня ее поступления.

138. Жалоба, поступившая в Администрации сельского поселения Соболевское, подлежит рассмотрению должностным лицом, наделенным полномочиями по рассмотрению жалобы, в течение пятнадцати рабочих дней со дня ее регистрации, а в случае обжалования отказа органа, предоставляющего муниципальную услугу, должностного лица органа, предоставляющего муниципальную услугу, в приеме документов у заявителя либо в исправлении допущенных опечаток и ошибок или в случае обжалования нарушения установленного срока таких исправлений - в течение пяти рабочих дней со дня ее регистрации.

Внесение изменений в результат предоставления муниципальной услуги в целях исправления допущенных опечаток и ошибок осуществляется Администрацией сельского поселения Соболевское в срок не более 5 рабочих дней.

Исчерпывающий перечень оснований для отказа в рассмотрении

рении жалобы (претензии) либо приостановления ее рассмотрения

139. Уполномоченный на рассмотрение жалобы орган отказывает в удовлетворении жалобы в следующих случаях:

наличие вступившего в законную силу решения суда, арбитражного суда по жалобе о том же предмете и по тем же основаниям;

подача жалобы лицом, полномочия которого не подтверждены в порядке, установленном законодательством Российской Федерации;

наличие решения по жалобе, принятого ранее в соответствии с требованиями настоящих Правил в отношении того же заявителя и по тому же предмету жалобы.

140. Уполномоченный на рассмотрение жалобы орган вправе оставить жалобу без ответа в следующих случаях:

наличие в жалобе нецензурных либо оскорбительных выражений, угроз жизни, здоровью и имуществу должностного лица, а также членов его семьи;

отсутствие возможности прочитать какую-либо часть текста жалобы, фамилию, имя, отчество (при наличии) и (или) почтовый адрес заявителя, указанные в жалобе.

если в письменном обращении не указаны фамилия гражданина, направившего обращение, и почтовый адрес, по которому должен быть направлен ответ на обращение;

если жалоба подана заявителем в орган, в компетенцию которого не входит принятие решения по жалобе. В этом случае в течение 3 рабочих дней со дня ее регистрации указанный орган направляет жалобу в уполномоченный на ее рассмотрение орган и в письменной форме информирует заявителя о перенаправлении жалобы;

если в письменном обращении заявителя содержится вопрос, на который ему многократно давались письменные ответы по существу в связи с ранее направляемыми обращениями, и при этом в обращении не приводятся новые доводы или обстоятельства, должностное лицо либо уполномоченное на то лицо вправе принять решение о безосновательности очередного обращения и прекращении переписки с заявителем по данному вопросу при условии, что указанное обращение и ранее направляемые обращения направлялись в Администрацию сельского поселения Соболевское или одному и тому же должностному лицу. О данном решении уведомляется заявитель, направивший обращение;

если ответ по существу поставленного в обращении вопроса не может быть дан без разглашения сведений, составляющих государственную или иную охраняемую федеральным законом тайну, гражданину, направившему обращение, сообщается о невозможности дать ответ по существу поставленного в нем вопроса в связи с недопустимостью разглашения указанных сведений.

Результат рассмотрения жалобы

141. По результатам рассмотрения обращения жалобы Администрация сельского поселения Соболевское принимает одно из следующих решений:

- 1) удовлетворяет жалобу, в том числе в форме отмены принятого решения, исправления допущенных органом, предоставляющим муниципальную услугу, опечаток и ошибок в выданных в результате предоставления муниципальной услуги документах, возврата заявителю денежных средств, взимание которых не предусмотрено нормативными правовыми актами Российской Федерации, нормативными правовыми актами Московской области, муниципальными правовыми актами, а также в иных формах;
- 2) отказывает в удовлетворении жалобы.

Порядок информирования заявителя о результатах рассмотрения жалобы

142. Не позднее дня, следующего за днем принятия решения, заявителю в письменной или электронной форме направляется мотивированный ответ о результатах рассмотрения жалобы.

Право заявителя на получение информации и документов, необходимых для обоснования и рассмотрения жалобы

143. Заявитель имеет право на получение исчерпывающей информации и документов, необходимых для обоснования и рассмотрения жалобы.

144. Информация и документы, необходимые для обоснования и рассмотрения жалобы размещаются в Администрации сельского поселения Соболевское и многофункциональном центре, на официальном сайте Администрации сельского поселения Соболевское и многофункциональном центре, на Едином портале государственных и муниципальных услуг, Портале государственных и муниципальных услуг Московской области, а также может быть сообщена заявителю в устной и/или письменной форме.

Порядок обжалования решения по жалобе

145. Заявитель вправе обжаловать решения по жалобе вышестоящим должностным лицам.

146. В случае установления в ходе или по результатам рассмотрения жалобы признаков состава административного правонарушения или преступления Администрации сельского поселения Соболевское в установленном порядке незамедлительно направляет имеющиеся материалы в органы прокуратуры.

147. Заявитель имеет право на получение информации и документов, необходимых для обоснования и рассмотрения жалобы, при условии, что это не затрагивает права, свободы и законные интересы других лиц и что указанные документы не содержат сведения, составляющие государственную или иную охраняемую законодательством Российской Федерации тайну.

148. При подаче жалобы заявитель вправе получить следующую информацию:

местонахождение Администрации сельского поселения Соболевское;

перечень номеров телефонов для получения сведений о прохождении процедур по рассмотрению жалобы;

местонахождение органов местного самоуправления, фамилии, имена, отчества (при наличии) и должности их руководителей, а также должностных лиц, которым может быть направлена жалоба.

149. При подаче жалобы заинтересованное лицо вправе получить в Администрации сельского поселения Соболевское копии документов, подтверждающих обжалуемое действие (бездействие), решение должностного лица.

Способы информирования заявителей о порядке подачи и рассмотрения жалобы

150. Информирование заявителей о порядке подачи и рассмотрения жалобы на решения и действия (бездействие) Администрации сельского поселения Соболевское, должностных лиц Администрации сельского поселения Соболевское, муниципальных служащих, осуществляется посредством размещения информации на стендах в местах предоставления муниципальной услуги в Администрации сельского поселения Соболевское и многофункциональном центре, на официальном сайте Администрации сельского поселения Соболевское и многофункционального центра, на Едином портале государственных и муниципальных услуг и Портале государственных и муниципальных услуг Московской области, а также может быть сообщена заявителю в устной и (или) письменной форме.

Приложение 1

Справочная информация

о месте нахождения, графике работы, контактных телефонах, адресах электронной почты органа, предоставляющего муниципальную услугу, структурных подразделений органа, предоставляющего муниципальную услугу, многофункциональный центр и организаций, участвующих в предоставлении муниципальной услуги

1. Администрация сельского поселения Соболевское
Место нахождения Администрации сельского поселения Соболевское сельское поселение Соболевское, д.Соболево, д.7а

График работы администрации сельского поселения Соболевское:

Понедельник:	с 08:00 до 17:00, обеденный перерыв с 12:30 до 13:30
Вторник:	с 08:30 до 16:30, обеденный перерыв с 12:30 до 13:30
Среда	с 08:30 до 16:30, обеденный перерыв с 12:30 до 13:30
Четверг:	с 08:30 до 16:30, обеденный перерыв с 12:30 до 13:30
Пятница:	с 08:30 до 16:30, обеденный перерыв с 12:30 до 13:30*
Суббота	выходной день
Воскресенье:	выходной день.

График приема заявителей в администрации сельского поселения Соболевское:

Понедельник:	с 08:00 до 17:00, обеденный перерыв с 12:30 до 13:30
Четверг:	с 08:30 до 16:30, обеденный перерыв с 12:30 до 13:30

Почтовый адрес: 142649, сельское поселение Соболевское, д.Соболево, д.7а

Контактный телефон: 8(496)417-82-65

Официальный сайт Администрации сельского поселения Соболевское в сети Интернет: www.Sobolevskoe.ru

Адрес электронной почты администрации сельского поселения Соболевское в сети Интернет: sobolevo@bk.ru.

2. Многофункциональный центр, расположенный на территории Орехово-Зуевского муниципального района

1. Муниципальное автономное учреждение «Многофункциональный центр» Орехово-Зуевского муниципального района

2. Место нахождения 142670 Московская область, Орехово-Зуевский район, г. Ликино-Дулево, ул. Ленина, д. 15.

3. Почтовый адрес «МАУ «МФЦ» Орехово-Зуевского муниципального района 142670 Московская область, Орехово-Зуевский район, г. Ликино-Дулево, ул. Ленина, д. 15.

4. Юридический адрес «МАУ «МФЦ» Орехово-Зуевского муниципального района 142671 Московская область, Орехово-Зуевский район, г. Ликино-Дулево, ул. 1 Мая, д. 14а

5. График работы, адрес официального сайта, адрес электронной почты, а также телефон Call-центра «МАУ «МФЦ» Орехово-Зуевского муниципального района можно узнать на официальном сайте администрации Орехово-Зуевского муниципального района в сети Интернет: www.oz-raion.ru, на официальном сайте администрации сельского поселения Соболевское в сети Интернет: <http://sobolevskoe.ru/>

Приложение 2

Блок-схема предоставления муниципальной услуги по приему заявления и выдаче справок о неиспользовании (использовании) гражданами права приватизации жилых помещений, копий и дубликатов договоров передачи жилых помещений муниципального жилищного фонда в собственность граждан

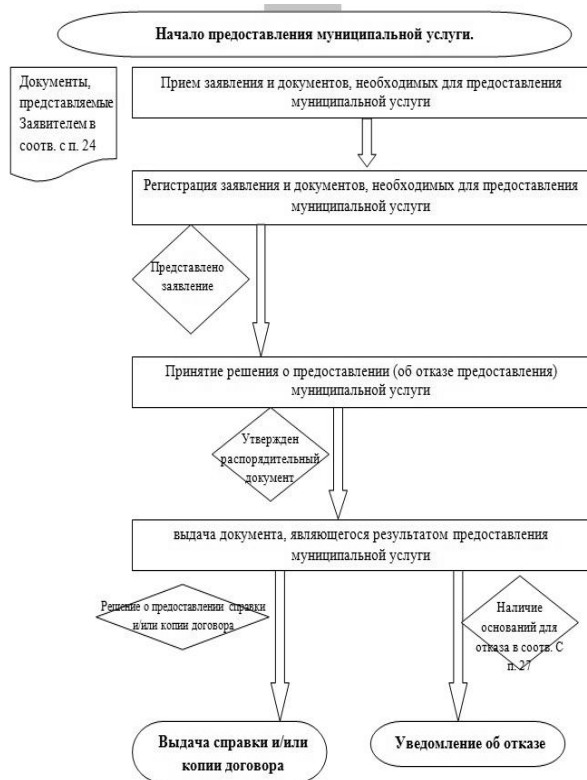

Образец заявления о предоставлении муниципальной услуги

ЗАЯВЛЕНИЕ

Я,

(фамилия, имя, отчество заявителя)

паспорт серия ____ № _____

выдан _____

дата выдачи _____, прошу предоставить мне (нужное подчеркнуть):

- 1) справку о неиспользовании (использовании) гражданами права приватизации жилых помещений;
- 2) копию (дубликат) договора передачи жилого помещения муниципального жилищного фонда в собственность граждан.

Результат муниципальной услуги выдать следующим способом:

посредством личного обращения в Администрацию сельского поселения Соболевское:

в форме электронного документа;

в форме документа на бумажном носителе;

почтовым отправлением на адрес, указанный в заявлении (только на бумажном носителе);

отправлением по электронной почте (в форме электронного документа и только в случаях прямо предусмотренных в действующих нормативных правовых актах);

посредством личного обращения в многофункциональный центр (только на бумажном носителе);

посредством направления через Единый портал государственных и муниципальных услуг (только в форме электронного документа);

посредством направления через Портал государственных и муниципальных услуг (только в форме электронного документа).

На обработку моих персональных данных, содержащихся в заявлении и прилагаемых к нему документах, согласен (согласна).

Подпись заявителя _____

Дата _____

В отношении заявителя

(фамилия, имя, отчество заявителя)

принято решение (нужное подчеркнуть):

1) выдать заявителю справку о неиспользовании (использовании) гражданами права приватизации жилых помещений;

2) выдать заявителю копию (дубликат) договора передачи жилого помещения муниципального жилищного фонда в собственность граждан;

3) отказать в предоставлении муниципальной услуги.

Должность:

Подпись: _____

Дата: _____

Фамилия И.О.: _____

<<Обратная сторона заявления>>

Отметка о комплекте документов (проставляется в случае отсутствия одного или более из документов, не находящихся в распоряжении органов, предоставляющих государственные или муниципальные услуги, либо подведомственных органам государственной власти или органам местного самоуправления организаций, участвующих в предоставлении муниципальной услуги):

О предоставлении не полного комплекта документов, требующихся для предоставления муниципальной услуги и предоставляемых заявителем, так как сведения по ним отсутствуют в распоряжении органов, предоставляющих государственные или

муниципальные услуги, либо подведомственных органам государственной власти или органам местного самоуправления организаций, участвующих в предоставлении муниципальной услуги, предупрежден

(подпись заявителя) (Ф.И.О. заявителя, полностью)

**ГЛАВА
СЕЛЬСКОГО ПОСЕЛЕНИЯ СОБОЛЕВСКОЕ
ОРЕХОВО-ЗУЕВСКОГО МУНИЦИПАЛЬНОГО РАЙОНА
МОСКОВСКОЙ ОБЛАСТИ**

142649 Московская область, Орехово-Зуевский район, д. Соболево, дом № 7-а, (тел./ факс 178-265)

**ПО С Т А Н О В Л Е Н И Е
от 30 сентября 2014 года №550**

Об утверждении административного регламента предоставления муниципальной услуги по приему заявок и документов для оформления документов по обмену жилыми помещениями

В соответствии с Федеральным законом от 27.07.2010 года №210-ФЗ "Об организации предоставления государственных и муниципальных услуг", Федеральным законом от 28.07.2012 года №133-ФЗ "О внесении изменений в отдельные законодательные акты Российской Федерации в целях устранения ограничений для предоставления государственных и муниципальных услуг по принципу "одного окна",

ПО С Т А Н О В Л Я Ю:

1. Утвердить административный регламент предоставления муниципальной услуги по приему заявок и документов для оформления документов по обмену жилыми помещениями согласно приложению №1 к настоящему Постановлению.

2. Настоящее постановление опубликовать в средствах массовой информации и разместить на официальном сайте администрации сельского поселения Соболевское.

3. Контроль над исполнением настоящего Постановления оставляю за собой.

Глава сельского поселения Соболевское: Д.А. Банцелин

УТВЕРЖДЕН
постановлением Главы
сельского поселения Соболевское
от 30.09.2014 года №550
Приложение №1
к постановлению Главы
сельского поселения Соболевское
от 30.09.2014 года №550

**А Д М И Н И С Т Р А Т И В Н Ы Й Р Е Г Л А М Е Н Т
предоставления муниципальной услуги по приему заявок
и документов для оформления документов по обмену
жилими помещениями**

I. Общие положения

Предмет регулирования административного регламента предоставления муниципальной услуги

1. Административный регламент предоставления муниципальной услуги по приему заявок и документов для оформления документов по обмену жилыми помещениями (далее - административный регламент) устанавливает стандарт предоставления муниципальной услуги по приему заявок и документов для оформления документов по обмену жилыми помещениями (далее - муниципальная услуга), состав, последовательность и сроки выполнения административных процедур (действий) по предоставлению муниципальной услуги, требования к порядку их выполнения, формы контроля за исполнением административного регламента, досудебный (внесудебный) порядок обжалования решений и действий (бездействия) Администрации сельского поселения Соболевское, должностных лиц Администрации сельского поселения Соболевское, либо муниципальных служащих.

2. Административный регламент разработан в целях повышения качества и доступности предоставления муниципальной услуги при осуществлении полномочий Администрацией сельского поселения Соболевское.

Лица, имеющие право на получение муниципальной услуги

3. Муниципальная услуга представляется физическим лицам, являющимся нанимателями жилых помещений по договорам социального найма, либо их уполномоченным представителем (далее - заявители).

При обращении за получением муниципальной услуги от имени заявителей взаимодействие с Администрацией сельского поселения Соболевское вправе осуществлять их уполномоченные представители.

Требования к порядку информирования о порядке предоставления муниципальной услуги

4. Информирование граждан о порядке предоставления муниципальной услуги осуществляется муниципальными служащими Администрации сельского поселения Соболевское и сотрудниками многофункционального центра предоставления государственных и муниципальных услуг Московской области, расположенного на территории Орехово-Зуевского муниципального района (далее - многофункциональный центр).

5. Основными требованиями к информированию граждан о порядке предоставления муниципальной услуги являются достоверность предоставляемой информации, четкость изложения информации, полнота информирования.

6. Информация о порядке предоставления муниципальной услуги содержит следующие сведения:

- 1) наименование и почтовый адреса Администрации сельского поселения Соболевское, ответственного за предоставление муниципальной услуги, и многофункционального центра;
- 2) справочные номера телефонов Администрации сельского поселения Соболевское, ответственного за предоставление муниципальной услуги, и многофункционального центра;
- 3) адрес официального сайта Администрации сельского поселения Соболевское и многофункционального центра в информационно-телекоммуникационной сети «Интернет» (далее - сеть Интернет);
- 4) график работы Администрации сельского поселения Соболевское, ответственного за предоставление муниципальной услуги, и многофункционального центра;
- 5) требования к письменному запросу заявителей о предоставлении информации о порядке предоставления муниципальной услуги;
- 6) перечень документов, необходимых для получения муниципальной услуги;
- 7) выдержки из правовых актов, содержащих нормы, регулирующие деятельность по предоставлению муниципальной услуги;
- 8) текст административного регламента с приложениями;
- 9) краткое описание порядка предоставления муниципальной услуги;
- 10) краткое описание порядка предоставления муниципальной услуги;
- 11) образцы оформления документов, необходимых для получения муниципальной услуги, и требования к ним;
- 12) перечень типовых, наиболее актуальных вопросов граждан, относящихся к компетенции Администрации сельского поселения Соболевское, многофункционального центра и ответы на них.

7. Информация о порядке предоставления муниципальной услуги размещается на информационных стендах в помещениях Администрации сельского поселения Соболевское и многофункционального центра, предназначенных для приема заявителей, на официальном сайте Администрации сельского поселения Соболевское и официальном сайте многофункционального центра в сети Интернет, в федеральной государственной информационной системе «Единый портал государственных и муниципальных услуг (функций)» (далее - Единый портал государственных и муниципальных услуг), в государственной информационной системе Московской области «Портал государственных и муниципальных услуг (функций) Московской области» (далее - Портал государственных и муниципальных услуг Московской области), а также предоставляется по телефону и электронной почте по обращению Заявителя.

8. Справочная информация о месте нахождения администрации Администрации сельского поселения Соболевское, ответственного за предоставление муниципальной услуги, много-

функционального центра, органов и организаций, участвующих в предоставлении муниципальной услуги, их почтовые адреса, официальные сайты в сети Интернет, информация о графиках работы, телефонных номерах и адресах электронной почты представлена в Приложении 1 к административному регламенту.

9. При общении с гражданами муниципальные служащие Администрации сельского поселения Соболевское и сотрудники многофункционального центра обязаны корректно и внимательно относиться к гражданам, не унижая их чести и достоинства. Информирование о порядке предоставления муниципальной услуги необходимо осуществлять с использованием официально-делового стиля речи.

II. Стандарт предоставления муниципальной услуги

Наименование муниципальной услуги

10. Муниципальная услуга по оформлению документов по обмену жилыми помещениями, предоставленными по договору социального найма.

Наименование органа, предоставляющего муниципальную услугу

11. Предоставление муниципальной услуги осуществляется Администрацией сельского поселения Соболевское.

12. Администрации сельского поселения Соболевское организует предоставление муниципальной услуги по принципу «одного окна», в том числе на базе многофункционального центра.

13. В предоставлении муниципальной услуги участвуют:

- жилищно-коммунальные службы, организации Орехово-Зуевского муниципального района, предоставляющие выписку из домовой книги, копию финансового лицевого счета и справку об отсутствии задолженности за содержание, ремонт жилого помещения и коммунальные услуги;

14. Органы, предоставляющие муниципальную услугу, многофункциональный центр, на базе которых организовано предоставление муниципальной услуги, не вправе требовать от заявителя осуществления действий, в том числе согласований, необходимых для получения муниципальной услуги и связанных с обращением в иные государственные органы (органы местного самоуправления) и организации, за исключением получения услуг, включенных в перечень услуг, которые являются необходимыми и обязательными для предоставления муниципальных услуг, утвержденный Постановлением Главы сельского поселения Соболевское.

Результат предоставления муниципальной услуги

15. Результатом предоставления муниципальной услуги являются:

- 1) постановление об обмене жилыми помещениями;
- 2) постановление об отказе в обмене жилыми помещениями.

Срок регистрации запроса заявителя

16. Запрос заявителя о предоставлении муниципальной услуги регистрируется в Администрации сельского поселения Соболевское в срок не позднее 1 рабочего дня, следующего за днем поступления в Администрацию сельского поселения Соболевское.

17. Регистрация запроса заявителя о предоставлении муниципальной услуги, переданного на бумажном носителе из многофункционального центра в Администрацию сельского поселения Соболевское, осуществляется в срок не позднее 1 рабочего дня, следующего за днем поступления в Администрацию сельского поселения Соболевское.

18. Регистрация запроса заявителя о предоставлении муниципальной услуги, направленного в форме электронного документа посредством Единого портала государственных и муниципальных услуг, Портала государственных и муниципальных услуг Московской области, осуществляется в срок не позднее 1 рабочего дня, следующего за днем поступления в Администрацию сельского поселения Соболевское

Срок предоставления муниципальной услуги

19. Срок предоставления муниципальной услуги не может превышать 30 календарных дней, с даты регистрации запроса заявителя о предоставлении муниципальной услуги в Администрации сельского поселения Соболевское.

20. Срок предоставления муниципальной услуги, запрос на

получение которой передан заявителем через многофункциональный центр, исчисляется со дня регистрации запроса на получение муниципальной услуги в Администрации сельского поселения Соболевское.

21. Срок предоставления муниципальной услуги исчисляется без учета сроков приостановления предоставления муниципальной услуги, передачи запроса о предоставлении муниципальной услуги и документов из многофункционального центра в Администрацию сельского поселения Соболевское, передачи результата предоставления муниципальной услуги из Администрации сельского поселения Соболевское в многофункциональный центр, срока выдачи результата заявителю.

22. Сроки передачи запроса о предоставлении муниципальной услуги и прилагаемых документов из многофункционального центра в Администрацию сельского поселения Соболевское, а также передачи результата муниципальной услуги из Администрации сельского поселения Соболевское в многофункциональный центр устанавливаются соглашением о взаимодействии между Администрацией сельского поселения Соболевское и многофункциональным центром.

23. Выдача (направление) результата предоставления муниципальной услуги осуществляется в срок, не превышающий 3 рабочих дней.

Правовые основания предоставления муниципальной услуги

24. Предоставление муниципальной услуги осуществляется в соответствии с:

Жилищным кодексом Российской Федерации от 29.12.2004 № 188-ФЗ // «Собрание законодательства Российской Федерации», 03.01.2005, № 1 (часть 1), ст. 14, «Российская газета», № 1, 12.01.2005, «Парламентская газета», № 7-8, 15.01.2005;

Федеральным законом от 27.07.2010 № 210-ФЗ «Об организации предоставления государственных и муниципальных услуг» // «Российская газета», № 168, 30.07.2010, «Собрание законодательства Российской Федерации», 02.08.2010, № 31, ст. 4179;

Федеральным законом от 06.10.2003 № 131-ФЗ «Об общих принципах организации местного самоуправления в Российской Федерации» // «Собрание законодательства Российской Федерации», 06.10.2003 г., № 40, ст. 3822;

Распоряжением Правительства Российской Федерации от 17.12.2009

№ 1993-р «Об утверждении сводного перечня первоочередных государственных и муниципальных услуг, предоставляемых в электронном виде» // «Российская газета», № 247, 23.12.2009, «Собрание законодательства РФ», 28.12.2009, № 52 (2 ч.), ст. 6626;

Постановлением Правительства Московской области от 27.09.2013

№ 777/42 «Об организации предоставления государственных услуг исполнительных органов государственной власти Московской области на базе многофункционального центра предоставления государственных и муниципальных услуг, а также об утверждении Перечня государственных услуг исполнительных органов государственной власти Московской области, предоставление которых организуется по принципу "одного окна", в том числе на базе многофункционального центра предоставления государственных и муниципальных услуг, и Рекомендуемого перечня муниципальных услуг, предоставляемых органами местного самоуправления муниципальных образований Московской области, а также услуг, оказываемых муниципальными учреждениями и другими организациями, предоставление которых организуется по принципу «одного окна», в том числе на базе многофункционального центра предоставления государственных и муниципальных услуг» // «Собрание законодательства РФ», 03.01.2005, № 1 (часть 1), ст. 14, «Российская газета», № 1, 12.01.2005, «Парламентская газета», № 7-8, 15.01.2005;

Постановлением Правительства Московской области от 25.04.2011

№ 365/15 «Об утверждении Порядка разработки и утверждения административных регламентов исполнения государственных функций и административных регламентов предоставления государственных услуг центральными исполнительными органами государственной власти Московской области, государственными органами Московской области» // «Ежедневные Новости. Подмосковье», № 77, 05.05.2011, «Информационный вестник Правительства МО», № 5, 31.05.2011;

Исчерпывающий перечень документов, необходимых, в со-

ответствии с нормативными правовыми актами Российской Федерации, нормативными правовыми актами Московской области и муниципальными правовыми актами, для предоставления муниципальной услуги, услуг, необходимых и обязательных для ее предоставления, способы их получения заявителями, в том числе в электронной форме, и порядок их предоставления

25. При обращении за получением муниципальной услуги заявитель представляет:

1) заявление нанимателей о разрешении совершения обмена жилыми помещениями, предоставленными по договорам социального найма (далее - заявление) (образец представлен в Приложении 2);

2) договор об обмене жилых помещений, занимаемых по договорам социального найма, с согласием проживающих совместно с нанимателем членов семьи, в том числе временно отсутствующих, на осуществление соответствующего обмена;

3) документы, удостоверяющие личность гражданина, подавшего заявление и личность каждого из членов его семьи (паспорт или иной документ, его заменяющий);

4) документы, подтверждающие семейные отношения гражданина, подавшего заявление и членов его семьи (свидетельство о рождении, свидетельство о заключении (расторжении) брака, свидетельство о смерти, судебное решение о признании членом семьи и другие);

5) документы, подтверждающие право пользования жилым помещением, занимаемым заявителем и членами его семьи (ордер, договор, решение о предоставлении жилого помещения, решение суда и т.п.);

6) справка об отсутствии у нанимателя и членов его семьи тяжелых форм хронических заболеваний в соответствии с перечнем, утвержденным постановлением Правительства РФ от 16.06.2006г. № 378 (для нанимателей, меняющих на жилые помещения в коммунальной квартире).

7) выписка из домовой книги (с содержанием сведений обо всех гражданах, зарегистрированных совместно с заявителем, в том числе не являющихся членами семьи заявителя);

8) копия финансового лицевого счета с места жительства заявителя и членов его семьи;

9) справки об отсутствии задолженности за содержание, ремонт жилого помещения и коммунальные услуги;

10) согласие органов опеки и попечительства в случае обмена жилыми помещениями, в которых зарегистрированы по месту жительства и проживают несовершеннолетние дети, недееспособные или ограниченно дееспособные граждане, являющиеся участниками сделки по обмену.

26. В бумажном виде форма заявления об обмене жилыми помещениями может быть получена заявителем непосредственно в Администрации сельского поселения Соболевское или многофункциональном центре.

27. Форма заявления об обмене жилыми помещениями доступна для копирования и заполнения в электронном виде на Едином портале государственных и муниципальных услуг и Портале государственных и муниципальных услуг Московской области, на официальном сайте сельского поселения Соболевское в сети Интернет www.Sobolevskoe.ru и сайтах многофункционального центра в сети Интернет, а также по обращению заявителя может быть выслана на адрес его электронной почты.

Исчерпывающий перечень документов, необходимых в соответствии с нормативными правовыми актами для предоставления муниципальной услуги, которые находятся в распоряжении государственных органов, органов местного самоуправления и иных органов и подведомственных им организациях, участвующих в предоставлении муниципальных услуг, и которые заявитель вправе представить по собственной инициативе, а также способы их получения заявителями, в том числе в электронной форме, порядок их представления

28. Документы, необходимые для предоставления муниципальной услуги, которые находятся в распоряжении государственных органов, органов местного самоуправления и иных органов и подведомственных им организациях, участвующих в предоставлении муниципальных услуг, и которые заявитель вправе представить по собственной инициативе отсутствуют.

29. Администрация сельского поселения Соболевское и многофункциональный центр не вправе требовать от заявителя предоставления документов и информации или осуществления действий, представление или осуществление которых не предусмотрено нормативными правовыми актами, регулирующими

отношения, возникающие в связи с предоставлением муниципальной услуги.

30. Администрация сельского поселения Соболевское и многофункциональный центр не вправе требовать от заявителя также представления документов и информации, которые находятся в распоряжении органов, предоставляющих государственные или муниципальные услуги, либо подведомственных органам государственной власти или органам местного самоуправления организаций, участвующих в предоставлении муниципальной услуги, в соответствии с нормативными правовыми актами Российской Федерации, нормативными правовыми актами Московской области, муниципальными правовыми актами.

Исчерпывающий перечень оснований для отказа в приеме документов, необходимых для предоставления муниципальной услуги

31. Оснований для отказа в приеме документов, необходимых для предоставления муниципальной услуги, законодательством Российской Федерации не предусмотрено.

Исчерпывающий перечень оснований для приостановления либо отказа в предоставлении муниципальной услуги

32. Основаниями для отказа в предоставлении муниципальной услуги являются:

1) к нанимателю обмениваемого жилого помещения предъявлен иск о расторжении или об изменении договора социального найма жилого помещения;

2) право пользования обмениваемым жилым помещением оспаривается в судебном порядке;

3) обмениваемое жилое помещение признано в установленном порядке непригодным для проживания;

4) принято решение о сносе соответствующего дома или его переоборудовании для использования в других целях;

5) принято решение о капитальном ремонте соответствующего дома с переустройством и (или) перепланировкой жилых помещений в этом доме;

6) в результате обмена в коммунальную квартиру вселяется гражданин, страдающий одной из тяжелых форм хронических заболеваний, указанных в предусмотренном пунктом 4 части 1 статьи 51 Жилищного кодекса Российской Федерации перечне;

7) непредставление заявителем документов, указанных в указанных в пункте 25 настоящего административного регламента.

33. Письменное решение об отказе в предоставлении муниципальной услуги подписывается Главой или Заместителем Главы Администрации сельского поселения Соболевское и выдается заявителю с указанием причин отказа

По требованию заявителя, решение об отказе в предоставлении муниципальной услуги предоставляется в электронной форме или может выдаваться лично или направляться по почте в письменной форме, либо выдается через многофункциональный центр.

34. Законодательно установленные основания для приостановления муниципальной услуги отсутствуют.

Перечень услуг, необходимых и обязательных для предоставления муниципальной услуги, в том числе сведения о документах выдаваемых организациями, участвующими в предоставлении муниципальной услуги

35. Услугами, необходимыми и обязательными для предоставления муниципальной услуги, являются:

1) выдача выписки из домовой книги с места жительства или иного документа, подтверждающего право пользования жилым помещением,

2) выдача копии финансового лицевого счета с места жительства

Порядок, размер и основания взимания государственной пошлины или иной платы за предоставление муниципальной услуги

36. Предоставление муниципальной услуги осуществляется бесплатно.

Порядок, размер и основания взимания платы за предоставление услуг, необходимых и обязательных для предоставления муниципальной услуги

37. Методики расчета и размеры платы за оказание необходимых и обязательных услуг устанавливаются организациями,

предоставляющими необходимые и обязательные услуги, необходимые для предоставления муниципальной услуги, самостоятельно в соответствии с требованиями действующего законодательства.

Максимальный срок ожидания в очереди при подаче запроса о предоставлении муниципальной услуги, услуги организации, участвующей в предоставлении муниципальной услуги, и при получении результата предоставления таких услуг

38. Максимальное время ожидания в очереди при личной подаче заявления о предоставлении муниципальной услуги составляет не более 15 минут.

39. Предельная продолжительность ожидания в очереди при получении результата предоставления муниципальной услуги не должен превышать 15 минут.

Требования к помещениям, в которых предоставляется муниципальная услуга, услуги организации, участвующей в предоставлении муниципальной услуги, к местам ожидания и приема заявителей, размещению и оформлению визуальной, текстовой и мультимедийной информации о порядке предоставления муниципальной услуги

40. Предоставление муниципальных услуг осуществляется в специально выделенных для этих целей помещениях Администрации сельского поселения Соболевское и многофункционального центра.

41. Для заявителей должно быть обеспечено удобство с точки зрения пешеходной доступности от остановок общественного транспорта. Путь от остановок общественного транспорта до помещений приема и выдачи документов должен быть оборудован соответствующими информационными указателями.

42. В случае если имеется возможность организации стоянки (парковки) возле здания (строения), в котором размещено помещение приема и выдачи документов, организовывается стоянка (парковка) для личного автомобильного транспорта заявителей. За пользование стоянкой (парковкой) с заявителей плата не взимается.

43. Для парковки специальных автотранспортных средств инвалидов на каждой стоянке выделяется не менее 10% мест (но не менее одного места), которые не должны занимать иные транспортные средства.

44. Вход в помещение приема и выдачи документов должен обеспечивать свободный доступ заявителей, быть оборудован пандусом с поручнями, широкими проходами, а также устройствами для передвижения кресел-колясок.

45. На здании рядом с входом должна быть размещена информационная табличка (вывеска), содержащая следующую информацию:

- наименование органа;
- место нахождения и юридический адрес;
- режим работы;
- номера телефонов для справок;
- адрес официального сайта.

46. Фасад здания должен быть оборудован осветительными приборами, позволяющими посетителям ознакомиться с информационными табличками.

47. Помещения приема и выдачи документов должны предусматривать места для ожидания, информирования и приема заявителей. В местах для информирования должен быть обеспечен доступ граждан для ознакомления с информацией не только в часы приема заявлений, но и в рабочее время, когда прием заявителей не ведется.

48. В помещении приема и выдачи документов организуется работа справочных окон, в количестве, обеспечивающем потребности граждан.

49. Характеристики помещений приема и выдачи документов в части объемно-планировочных и конструктивных решений, освещения, пожарной безопасности, инженерного оборудования должны соответствовать требованиям нормативных документов, действующих на территории Российской Федерации.

50. Помещения приема выдачи документов оборудуются стендами (стойками), содержащими информацию о порядке предоставления муниципальных услуг.

51. Помещение приема и выдачи документов может быть оборудовано информационным табло, предоставляющим информацию о порядке предоставления муниципальной услуги (включая трансляцию видеороликов, разъясняющих порядок предоставления муниципальных услуг), а также регулирующим

поток «электронной очереди». Информация на табло может выводиться в виде бегущей строки.

52. Информационное табло размещается рядом со входом в помещение таким образом, чтобы обеспечить видимость максимальному количеству заинтересованных лиц.

53. В местах для ожидания устанавливаются стулья (кресельные секции, кресла) для заявителей.

В помещении приема и выдачи документов выделяется место для оформления документов, предусматривающее столы (стойки) с бланками заявлений и канцелярскими принадлежностями.

В помещениях приема и выдачи документов могут быть размещены платежные терминалы, мини-офисы кредитных учреждений по приему платы за предоставление муниципальных услуг.

54. Информация о фамилии, имени, отчестве и должности сотрудника Администрации сельского поселения Соболевское и многофункционального центра, должна быть размещена на личной информационной табличке и на рабочем месте специалиста.

55. Для заявителя, находящегося на приеме, должно быть предусмотрено место для раскладки документов.

56. Прием комплекта документов, необходимых для осуществления муниципальной услуги, и выдача документов, при наличии возможности, должны осуществляться в разных окнах (кабинетах).

57. В помещениях приема и выдачи документов размещается абонентский ящик, а также стенд по антикоррупционной тематике. Кроме того, в помещениях приема и выдачи документов могут распространяться иные материалы (брошюры, сборники) по антикоррупционной тематике.

Показатели доступности и качества муниципальных услуг (возможность получения информации о ходе предоставления муниципальной услуги, возможность получения услуги в электронной форме или в многофункциональном центре

58. Показателями доступности и качества муниципальной услуги являются:

- достоверность предоставляемой гражданам информации;
- полнота информирования граждан;
- наглядность форм предоставляемой информации об административных процедурах;
- удобство и доступность получения информации заявителями о порядке предоставления муниципальной услуги;
- соблюдение сроков исполнения отдельных административных процедур и предоставления муниципальной услуги в целом;
- соблюдений требований стандарта предоставления муниципальной услуги;
- отсутствие жалоб на решения, действия (бездействие) должностных лиц Администрации сельского поселения Соболевское и муниципальных служащих в ходе предоставления муниципальной услуги;
- полнота и актуальность информации о порядке предоставления муниципальной услуги.

59. Заявителям предоставляется возможность получения информации о ходе предоставления муниципальной услуги и возможность получения муниципальной услуги в электронной форме с использованием Портала государственных и муниципальных услуг Московской области, Единого портала государственных и муниципальных услуг и по принципу «одного окна» на базе многофункционального центра.

60. При получении муниципальной услуги заявитель осуществляет не более 1 взаимодействия с должностными лицами.

61. Продолжительность ожидания в очереди при обращении заявителя в Администрации сельского поселения Соболевское для получения муниципальной услуги не может превышать 15 минут.

Иные требования, в том числе учитывающие особенности организации предоставления муниципальной услуги по принципу «одного окна» на базе многофункционального центра и в электронной форме

62. Заявителю предоставляется возможность получения муниципальной услуги по принципу «одного окна», в соответствии с которым предоставление муниципальной услуги осуществляется после однократного обращения заявителя с соответствующим запросом, а взаимодействие с Администрацией сельского поселения Соболевское осуществляется многофункциональным центром без участия заявителя в соответствии с нор-

мативными правовыми актами и соглашением о взаимодействии между Администрацией сельского поселения Соболевское и многофункциональным центром, заключенным в установленном порядке.

63. Организация предоставления муниципальной услуги на базе многофункционального центра осуществляется в соответствии с соглашением о взаимодействии между Администрацией сельского поселения Соболевское и многофункциональным центром, заключенным в установленном порядке.

64. Муниципальная услуга предоставляется в многофункциональном центре с учетом принципа экстерриториальности, в соответствии с которым заявитель вправе выбрать для обращения за получением муниципальной услуги любой многофункциональный центр, расположенный на территории Орехово-Зуевского муниципального района.

65. При предоставлении муниципальной услуги универсальными специалистами многофункционального центра исполняются следующие административные процедуры:

1) прием заявления и документов, необходимых для предоставления муниципальной услуги;

2) выдача документа, являющегося результатом предоставления муниципальной услуги.

Административные процедуры по приему заявления и документов, необходимых для предоставления муниципальной услуги, а также выдаче документа, являющегося результатом предоставления муниципальной услуги, осуществляются универсальными специалистами многофункционального центра по принципу экстерриториальности.

66. Заявители имеют возможность получения муниципальной услуги в электронной форме с использованием Единого портала государственных и муниципальных услуг и Портала государственных и муниципальных услуг Московской области в части:

1) получения информации о порядке предоставления муниципальной услуги;

2) ознакомления с формами заявлений и иных документов, необходимых для получения муниципальной услуги, обеспечения доступа к ним для копирования и заполнения в электронном виде;

3) направления запроса и документов, необходимых для предоставления муниципальной услуги;

4) осуществления мониторинга хода предоставления муниципальной услуги;

5) получения результата предоставления муниципальной услуги в соответствии с действующим законодательством.

67. При направлении запроса о предоставлении муниципальной услуги в электронной форме заявитель формирует заявление на предоставление муниципальной услуги в форме электронного документа и подписывает его электронной подписью в соответствии с требованиями Федерального закона № 63-ФЗ и требованиями Федерального закона № 210-ФЗ.

68. При направлении запроса о предоставлении муниципальной услуги в электронной форме заявитель вправе приложить к заявлению о предоставлении муниципальной услуги документы, указанные в пункте 25 административного регламента, которые формируются и направляются в виде отдельных файлов в соответствии с требованиями законодательства.

69. При направлении заявления и прилагаемых к нему документов в электронной форме представителем заявителя, действующим на основании доверенности, доверенность должна быть представлена в форме электронного документа, подписанного электронной подписью уполномоченного лица, выдавшего (подписавшего) доверенность.

70. В течение 5 дней с даты направления запроса о предоставлении муниципальной услуги в электронной форме заявитель предоставляет в Администрацию сельского поселения Соболевское документы, представленные в пункте 25 административного регламента (в случае, если запрос и документы в электронной форме не составлены с использованием электронной подписи в соответствии с действующим законодательством).

71. Для обработки персональных данных при регистрации субъекта персональных данных на Едином портале государственных и муниципальных услуг и на Портале государственных и муниципальных услуг Московской области получение согласия заявителя в соответствии с требованиями статьи 6 Федерального закона №152-ФЗ не требуется.

72. Заявителям предоставляется возможность для предварительной записи на подачу заявления и документов, необходимых для предоставления муниципальной услуги. Предварительная запись может осуществляться следующими способами

по выбору заявителя:

при личном обращении заявителя в Администрацию сельского поселения Соболевское, его территориальный отдел или многофункциональный центр;

по телефону Администрации сельского поселения Соболевское или многофункционального центра;

через официальный сайт Администрации сельского поселения Соболевское или многофункционального центра.

73. При предварительной записи заявитель сообщает следующие данные:

фамилию, имя, отчество (последнее при наличии);

контактный номер телефона;

адрес электронной почты (при наличии);

желаемые дату и время предоставления документов.

74. Предварительная запись осуществляется путем внесения указанных сведений в книгу записи заявителей, которая ведется на бумажных и/или электронных носителях.

75. Заявителям сообщаются дата и время приема документов, окно (кабинет) приема документов, в которые следует обратиться. При личном обращении заявителю выдается талон-подтверждение. Заявитель, записавшийся на прием через официальный сайт Администрации сельского поселения Соболевское или многофункционального центра, может распечатать аналог талона-подтверждения.

Запись заявителей на определенную дату заканчивается за сутки до наступления этой даты.

76. При осуществлении предварительной записи заявитель в обязательном порядке информируется о том, что предварительная запись аннулируется в случае его неявки по истечении 15 минут с назначенного времени приема.

Заявителям, записавшимся на прием через официальный сайт Администрации сельского поселения Соболевское или многофункционального центра, за день до приема отправляется напоминание на указанный адрес электронной почты о дате, времени и месте приема, а также информация об аннулировании предварительной записи в случае неявки по истечении 15 минут с назначенного времени приема.

77. Заявитель в любое время вправе отказаться от предварительной записи.

78. В отсутствие заявителей, обратившихся по предварительной записи, осуществляется прием заявителей, обратившихся в порядке очереди.

79. График приема (приемное время) заявителей по предварительной записи устанавливается руководителем Администрации сельского поселения Соболевское или многофункционального центра в зависимости от интенсивности обращений

III. Состав, последовательность и сроки выполнения административных процедур (действий), требования к порядку их выполнения, в том числе особенности выполнения административных процедур (действий) в электронной форме и многофункциональном центре

80. Предоставление муниципальной услуги включает в себя следующие административные процедуры:

1) прием заявления и документов, необходимых для предоставления муниципальной услуги;

2) регистрация заявления и документов, необходимых для предоставления муниципальной услуги;

3) принятие решения о предоставлении (об отказе предоставления) муниципальной услуги;

4) выдача документа, являющегося результатом предоставления муниципальной услуги.

Блок-схема предоставления муниципальной услуги

81. Блок-схема последовательности действий при предоставлении муниципальной услуги представлена в Приложении 3 к административному регламенту.

Прием заявления и документов, необходимых для предоставления муниципальной услуги

82. Основанием для начала осуществления административной процедуры по приему заявления и документов, необходимых для предоставления муниципальной услуги, является поступление в Администрацию сельского поселения Соболевское или многофункциональный центр заявления о предоставлении муниципальной услуги и прилагаемых к нему документов, представленных заявителем:

а) в Администрацию сельского поселения Соболевское: посредством личного обращения заявителя,

посредством почтового отправления;
посредством технических средств Единого портала государственных и муниципальных услуг или Портала государственных и муниципальных услуг Московской области;

б) в многофункциональный центр посредством личного обращения заявителя.

83. Прием заявления и документов, необходимых для предоставления муниципальной услуги, осуществляют сотрудники Администрации сельского поселения Соболевское или сотрудники многофункционального центра.

84. Прием заявления и документов, необходимых для предоставления муниципальной услуги осуществляется в многофункциональном центре в соответствии с соглашениями о взаимодействии между Администрацией сельского поселения Соболевское и многофункциональным центром, заключенными в установленном порядке, если исполнение данной процедуры предусмотрено заключенными соглашениями.

85. При поступлении заявления и прилагаемых к нему документов посредством личного обращения заявителя в Администрацию сельского поселения Соболевское или многофункциональный центр, специалист, ответственный за прием документов, осуществляет следующую последовательность действий:

- 1) устанавливает предмет обращения;
- 2) устанавливает соответствие личности заявителя документу, удостоверяющему личность (в случае, если заявителем является физическое лицо);
- 3) проверяет наличие документа, удостоверяющего права (полномочия) представителя физического или юридического лица (в случае, если с заявлением обращается представитель заявителя);
- 4) осуществляет сверку копий представленных документов с их оригиналами;
- 5) проверяет заявление и комплектность прилагаемых к нему документов на соответствие перечню документов, предусмотренных пунктом 25 административного регламента.
- 6) проверяет заявление и прилагаемые к нему документы на наличие подчисток, приписок, зачеркнутых слов и иных неоговоренных исправлений, серьезных повреждений, не позволяющих однозначно истолковать их содержание;
- 7) осуществляет прием заявления и документов по описи, которая содержит полный перечень документов, представленных заявителем, а при наличии выявленных недостатков - их описание;
- 8) вручает копию описи заявителю.

86. Специалист многофункционального центра, ответственный за прием документов, в дополнение к действиям, указанным в пункте 85 административного регламента, передает заявление и прилагаемые к нему документы специалисту многофункционального центра, ответственному за организацию направления заявления и прилагаемых к нему документов в Администрацию сельского поселения Соболевское.

Сотрудник многофункционального центра, ответственный за организацию направления заявления и прилагаемых к нему документов в Администрацию сельского поселения Соболевское, организует передачу заявления и документов, представленных заявителем, в Администрацию сельского поселения Соболевское в соответствии с заключенным соглашением о взаимодействии и порядкем делопроизводства многофункциональном центре.

87. Максимальное время приема заявления и прилагаемых к нему документов при личном обращении заявителя не превышает 15 минут.

88. При отсутствии у заявителя, обратившегося лично, заполненного заявления или не правильного его заполнении, специалист Администрации сельского поселения Соболевское или многофункционального центра, ответственный за прием документов, консультирует заявителя по вопросам заполнения заявления.

89. При поступлении заявления и прилагаемых к нему документов в Администрацию сельского поселения Соболевское посредством почтового отправления специалист Администрации сельского поселения Соболевское, ответственный за прием заявлений и документов, осуществляет действия согласно пункту 85 административного регламента, кроме действий, предусмотренных подпунктами 2, 4 пункта 85 административного регламента.

Опись направляется заявителю заказным почтовым отправление с уведомлением о вручении в течение 2 рабочих дней с даты получения заявления и прилагаемых к нему доку-

ментов.

90. В случае поступления запроса о предоставлении муниципальной услуги и прилагаемых к нему документов (при наличии) в электронной форме посредством Единого портала государственных и муниципальных услуг или Портала государственных и муниципальных услуг Московской области специалист Администрации сельского поселения Соболевское, ответственный за прием документов, осуществляет следующую последовательность действий:

- 1) просматривает электронные образы запроса о предоставлении муниципальной услуги и прилагаемых к нему документов;
- 2) осуществляет контроль полученных электронных образцов заявления и прилагаемых к нему документов на предмет целостности;
- 3) фиксирует дату получения заявления и прилагаемых к нему документов;
- 4) в случае если запрос на предоставление муниципальной услуги и документы, представленные в электронной форме, не заверены электронной подписью в соответствии с действующим законодательством направляет заявителю через личный кабинет уведомление о необходимости представить запрос о предоставлении муниципальной услуги и документы, подписанные электронной подписью, либо представить подлинники документов (копии, заверенные в установленном порядке), указанных в пункте 25 административного регламента, в срок, не превышающий 5 календарных дней с даты получения запроса о предоставлении муниципальной услуги и прилагаемых к нему документов (при наличии) в электронной форме;
- 5) в случае если запрос о предоставлении муниципальной услуги и документы в электронной форме подписаны электронной подписью в соответствии с действующим законодательством направляет заявителю через личный кабинет уведомление о получении запроса о предоставлении муниципальной услуги и прилагаемых к нему документов.

91. Максимальный срок осуществления административной процедуры не может превышать 2 рабочих дней с момента поступления заявления в Администрацию сельского поселения Соболевское или многофункциональный центр.

92. Результатом исполнения административной процедуры по приему заявления и прилагаемых к нему документов, необходимых для предоставления муниципальной услуги, является:

- 1) в Администрации сельского поселения Соболевское - передача заявления и прилагаемых к нему документов сотруднику Администрации сельского поселения Соболевское, ответственному за регистрацию поступившего запроса на предоставление муниципальной услуги;
- 2) в многофункциональном центре - передача заявления и прилагаемых к нему документов в Администрацию сельского поселения Соболевское.

93. Способом фиксации результата исполнения административной процедуры является опись принятых у заявителя документов или уведомление о принятии запроса о предоставлении муниципальной услуги и прилагаемых документов.

Регистрация заявления и документов, необходимых для предоставления муниципальной услуги

94. Основанием для начала осуществления административной процедуры является поступление специалисту Администрации сельского поселения Соболевское, ответственному за регистрацию поступающих запросов на предоставление муниципальной услуги, заявления и прилагаемых к нему документов.

95. Специалист Администрации сельского поселения Соболевское осуществляет регистрацию заявления и прилагаемых к нему документов в соответствии с порядком делопроизводства, установленным в Администрации сельского поселения Соболевское, в том числе осуществляет внесение соответствующих сведений в журнал регистрации обращений о предоставлении муниципальной услуги и (или) в соответствующую информационную систему Администрации сельского поселения Соболевское.

96. Регистрация заявления и прилагаемых к нему документов, полученных посредством личного обращения заявителя или почтового отправления, осуществляется в срок, не превышающий 1 рабочий день, с даты поступления заявления и прилагаемых к нему документов в Администрацию сельско-

го поселения Соболевское.

97. Регистрация заявления и прилагаемых к нему документов, полученных в электронной форме через Единый портал государственных и муниципальных услуг или Портал государственных и муниципальных услуг Московской области, осуществляется не позднее 1 рабочего дня, следующего за днем их поступления в Администрацию сельского поселения Соболевское.

98. Регистрация заявления и прилагаемых к нему документов, полученных Администрацией сельского поселения Соболевское из многофункционального центра, осуществляется не позднее 1 рабочего дня, следующего за днем их поступления в Администрацию сельского поселения Соболевское.

99. После регистрации в Администрации сельского поселения Соболевское заявления и прилагаемые к нему документы, направляются на рассмотрение специалисту Администрации сельского поселения Соболевское, ответственному за принятие решения о предоставлении муниципальной услуги.

100. Максимальный срок осуществления административной процедуры не может превышать 2 рабочих дней.

101. Результатом исполнения административной процедуры по регистрации заявления и прилагаемых к нему документов, необходимых для предоставления муниципальной услуги, является передача заявления и прилагаемых к нему документов сотруднику Администрации сельского поселения Соболевское, ответственному за принятие решения о предоставлении муниципальной услуги.

102. При обращении заявителя за получением муниципальной услуги в электронной форме Администрация сельского поселения Соболевское направляет на Единый портал государственных и муниципальных услуг Московской области посредством технических средств связи уведомление о завершении исполнения административной процедуры с указанием результата осуществления административной процедуры.

103. Способом фиксации исполнения административной процедуры является внесение соответствующих сведений в журнал регистрации обращений за предоставлением муниципальной услуги или в соответствующую информационную систему Администрации сельского поселения Соболевское.

Принятие решения о предоставлении (об отказе в предоставлении) муниципальной услуги

104. Основанием для начала данной административной процедуры является поступление заявления и представленных документов специалисту Администрации сельского поселения Соболевское, ответственному за принятие решения о предоставлении (отказе в предоставлении) муниципальной услуги

105. Сотрудник Администрации сельского поселения Соболевское, ответственный за подготовку документов, в течение 5 календарных дней с даты поступления к нему заявления и представленных документов, проверяет указанные документы на наличие оснований для отказа.

106. При установлении наличия хотя бы одной из причин, указанных в пункте 32 административного регламента, сотрудник Администрации сельского поселения Соболевское, ответственный за принятие решения, в течение 2 календарных дней подготавливает проект постановления об отказе в обмене жилыми помещениями и направляет его на подпись Главе администрации сельского поселения Соболевское.

107. При отсутствии оснований для отказа в предоставлении муниципальной услуги, указанных в пункте 32 административного регламента, сотрудник Администрации сельского поселения Соболевское, ответственный за подготовку документов, подготавливает проект постановления об обмене жилыми помещениями в течение 2 календарных дней, с даты поступления заявления и направляет его на подпись Главе Администрации сельского поселения Соболевское.

108. Подписанное Главой Администрации сельского поселения Соболевское постановление об обмене (об отказе в обмене) жилыми помещениями, не позднее рабочего дня следующего за днем подписания передается на регистрацию сотруднику Администрации сельского поселения Соболевское, ответственному за регистрацию документов.

109. Сотрудник Администрации сельского поселения

Соболевское, ответственный за регистрацию документов, осуществляет регистрацию подписанного Главой Администрации сельского поселения Соболевское постановления об обмене (отказе в обмене) жилыми помещениями в течение 1 рабочего дня со дня его поступления на регистрацию.

110. Результатом данной административной процедуры является подписанное Главой администрации сельского поселения Соболевское постановление об обмене (отказе в обмене) жилыми помещениями в журнале регистрации документов.

111. Критерием принятия решения о предоставлении (об отказе в предоставлении) муниципальной услуги является наличие или отсутствие оснований для отказа в предоставлении муниципальной услуги.

112. Общий максимальный срок выполнения административной процедуры не должен превышать 15 календарных дней с даты поступления заявления и прилагаемых к нему документов в Администрации сельского поселения Соболевское.

113. При обращении заявителя за получением муниципальной услуги в электронной форме Администрации сельского поселения Соболевское направляет на Единый портал государственных и муниципальных услуг Московской области посредством технических средств связи уведомление о завершении исполнения административной процедуры с указанием результата осуществления административной процедуры.

114. Способом фиксации административной процедуры являются регистрация подписанного Главой Администрации сельского поселения Соболевское постановления (об отказе) о согласовании обмена жилыми помещениями в журнале регистрации документов или внесение соответствующих сведений в информационную систему Администрации сельского поселения Соболевское.

Выдача документа, являющегося результатом предоставления муниципальной услуги (доведение до заявителя факта результата предоставления муниципальной услуги)

115. Основанием для начала данной административной процедуры является наличие утвержденного постановления об обмене (отказе в обмене) жилыми помещениями.

116. Выдача документа, являющегося результатом предоставления муниципальной услуги, осуществляется многофункциональным центром в соответствии с заключенными в установленном порядке соглашениями о взаимодействии.

117. Сотрудник Администрации сельского поселения Соболевское или многофункционального центра, ответственный за прием документов, в течение 1 календарного дня со дня утверждения постановления (об отказе) об обмене жилыми помещениями, подготавливает заверенную копию постановления (об отказе) об обмене жилыми помещениями и выдает (направляет) ее заявителю вместе с сопроводительным письмом.

118. Выдача результата предоставления муниципальной услуги осуществляется способом, указанным заявителем при подаче заявления и необходимых документов на получение муниципальной услуги, в том числе:

при личном обращении в Администрацию сельского поселения Соболевское;

при личном обращении в многофункциональный центр; посредством почтового отправления на адрес заявителя, указанный в заявлении;

через личный кабинет на Едином портале государственных и муниципальных услуг или Портале государственных и муниципальных услуг Московской области.

119. В случае указания заявителем на получение результата в многофункциональном центре, Администрация сельского поселения Соболевское направляет результат предоставления муниципальной услуги в многофункциональный центр в срок, установленный в соглашении, заключенном между Администрации сельского поселения Соболевское и многофункциональным центром.

120. Выдача документа, являющегося результатом предоставления муниципальной услуги, осуществляется многофункциональным центром в соответствии с заключенными в установленном порядке соглашениями о взаимодействии, если исполнение данной процедуры предусмотрено заключенными соглашениями.

121. При обращении заявителя за получением муниципальной услуги в электронной форме Администрация сель-

ского поселения Соболевское направляет на Единый портал государственных и муниципальных услуг или Портал государственных и муниципальных услуг Московской области посредством технических средств связи уведомление о завершении исполнения административной процедуры с указанием результата осуществления административной процедуры.

122. Результатом административной процедуры является выданная (направленная) с сопроводительным письмом заверенная копия постановления об обмене (отказе в обмене) жилыми помещениями, предоставленными по договорам социального найма.

123. Общий максимальный срок выполнения административной процедуры не превышает 5 рабочих дней со дня утверждения постановления (об отказе) об обмене жилыми помещениями.

124. Способом фиксации административной процедуры являются регистрация выданного (направленного) постановления (об отказе) об обмене жилыми помещениями в журнале исходящей корреспонденции или внесение соответствующих сведений в информационную систему Администрации сельского поселения Соболевское.

IV. Порядок и формы контроля за исполнением административного регламента предоставления муниципальной услуги

Порядок осуществления текущего контроля за соблюдением и исполнением ответственными должностными лицами положений административного регламента и иных нормативных правовых актов, устанавливающих требования к предоставлению муниципальной услуги

125. Текущий контроль за соблюдением и исполнением положений регламента и иных нормативных правовых актов, устанавливающих требования к предоставлению муниципальной услуги, осуществляется должностными лицами, ответственными за организацию работы по предоставлению муниципальной услуги.

126. Текущий контроль осуществляется путем проведения ответственными должностными лицами структурных подразделений Администрации сельского поселения Соболевское, ответственных за организацию работы по предоставлению муниципальной услуги, проверок соблюдения и исполнения положений регламента и иных нормативных правовых актов, устанавливающих требования к предоставлению муниципальной услуги.

Порядок и периодичность осуществления плановых и внеплановых проверок полноты и качества предоставления муниципальной услуги

127. Контроль за полнотой и качеством предоставления муниципальной услуги осуществляется в формах:

1) проведения плановых проверок;

2) рассмотрения жалоб на действия (бездействие) должностных лиц Администрации сельского поселения Соболевское, ответственных за предоставление муниципальной услуги.

128. В целях осуществления контроля за полнотой и качеством предоставления муниципальной услуги проводятся плановые и внеплановые проверки. Порядок и периодичность осуществления плановых проверок устанавливается планом работы Администрации сельского поселения Соболевское. При проверке могут рассматриваться все вопросы, связанные с предоставлением муниципальной услуги (комплексные проверки), или отдельный вопрос, связанный с предоставлением муниципальной услуги (тематические проверки). Проверка также может проводиться по конкретной жалобе заявителя.

129. Внеплановые проверки проводятся в связи с проверкой устранения ранее выявленных нарушений административного регламента, а также в случае получения жалоб заявителей на действия (бездействие) должностных лиц Администрации сельского поселения Соболевское, ответственного за предоставление муниципальной услуги.

Ответственность муниципальных служащих органов местного самоуправления и иных должностных лиц за решения и действия (бездействие), принимаемые (осуществляемые) в ходе предоставления муниципальной услуги

130. По результатам проведенных проверок, в случае выявления нарушений соблюдения положений регламента, виновные должностные лица Администрации сельского поселения Соболевское несут персональную ответственность за

решения и действия (бездействие), принимаемые в ходе предоставления муниципальной услуги.

131. Персональная ответственность должностных лиц Администрации сельского поселения Соболевское закрепляется в должностных регламентах в соответствии с требованиями законодательства Российской Федерации и законодательства Московской области.

Положения, характеризующие требования к порядку и формам контроля за предоставлением муниципальной услуги, в том числе со стороны граждан, их объединений и организаций.

132. Контроль за предоставлением муниципальной услуги, в том числе со стороны граждан, их объединений и организаций, осуществляется посредством публикации сведений о деятельности Администрации сельского поселения Соболевское, получения гражданами, их объединениями и организациями актуальной, полной и достоверной информации о порядке предоставления муниципальной услуги и обеспечения возможности досудебного (внесудебного) рассмотрения жалоб.

V. Досудебный (внесудебный) порядок обжалования решений и (или) действий (бездействия) органа местного самоуправления, предоставляющего муниципальную услугу, а также его должностных лиц, муниципальных служащих

Право заявителя подать жалобу на решение и (или) действия (бездействие) органа, предоставляющего муниципальную услугу, а также его должностных лиц, муниципальных служащих при предоставлении муниципальной услуги

133. Заявители имеют право на обжалование действий или бездействия Администрации сельского поселения Соболевское, должностных лиц Администрации сельского поселения Соболевское, муниципальных служащих, а также принимаемых ими решений при предоставлении муниципальной услуги в досудебном (внесудебном) порядке.

Предмет жалобы

134. Заявитель может обратиться с жалобой, в том числе в следующих случаях:

1) нарушение срока регистрации запроса заявителя о предоставлении муниципальной услуги;

2) нарушение срока предоставления муниципальной услуги;

3) требование у заявителя документов, не предусмотренных нормативными правовыми актами Российской Федерации, нормативными правовыми актами Московской области, муниципальными правовыми актами для предоставления муниципальной услуги;

4) отказ в приеме документов, предоставление которых предусмотрено нормативными правовыми актами Российской Федерации, нормативными правовыми актами Московской области, муниципальными правовыми актами для предоставления муниципальной услуги, у заявителя;

5) отказ в предоставлении муниципальной услуги, если основания отказа не предусмотрены федеральными законами и принятыми в соответствии с ними иными нормативными правовыми актами Российской Федерации, нормативными правовыми актами Московской области, муниципальными правовыми актами;

6) затребование с заявителя при предоставлении муниципальной услуги платы, не предусмотренной нормативными правовыми актами Российской Федерации, нормативными правовыми актами Московской области, муниципальными правовыми актами;

7) отказ органа, предоставляющего муниципальную услугу, должностного лица органа, предоставляющего муниципальную услугу, в исправлении допущенных опечаток и ошибок в выданных в результате предоставления муниципальной услуги документах либо нарушение установленного срока таких исправлений.

Органы местного самоуправления, уполномоченные на рассмотрение жалобы и должностные лица, которым может быть направлена жалоба

135. Администрация сельского поселения Соболевское, Глава и Заместитель Главы Администрации сельского поселения Соболевское

Порядок подачи и рассмотрения жалобы

136. Жалоба подается в орган, предоставляющий муниципальную услугу. Жалобы на решения, принятые руководителем Администрации сельского поселения Соболевское подаются в вышестоящий орган (при его наличии), либо, в случае его отсутствия, рассматриваются непосредственно руководителем Администрации сельского поселения Соболевское, предоставляющего муниципальную услугу.

137. Жалоба может быть направлена в Администрацию сельского поселения Соболевское по почте, через многофункциональный центр, по электронной почте, через официальный сайт органа, предоставляющего муниципальную услугу, посредством Единого портала государственных и муниципальных услуг, Портала государственных и муниципальных услуг Московской области, а также может быть принята при личном приеме заявителя.

138. Жалоба должна содержать:

а) наименование органа, предоставляющего муниципальную услугу, должностного лица органа, предоставляющего муниципальную услугу, либо муниципального служащего, решения и действия (бездействия) которых обжалуются;

б) фамилию, имя, отчество (последнее - при наличии), сведения о месте жительства заявителя - физического лица либо наименование, сведения о месте нахождения заявителя - юридического лица, а также номер (номера) контактного телефона, адрес (адреса) электронной почты (при наличии) и почтовый адрес, по которым должен быть направлен ответ заявителю;

в) сведения об обжалуемых решениях и действиях (бездействиях) органа, предоставляющего муниципальную услугу, должностного лица органа, предоставляющего муниципальную услугу, либо государственного муниципального служащего;

г) доводы, на основании которых заявитель не согласен с решением и действием (бездействием) органа, предоставляющего муниципальную услугу, должностного лица органа, предоставляющего муниципальную услугу, либо муниципального служащего. Заявителем могут быть представлены документы (при наличии), подтверждающие доводы заявителя, либо их копии.

139. В случае необходимости в подтверждение своих доводов заявитель прилагает к письменному обращению (жалобе) документы и материалы либо их копии.

Сроки рассмотрения жалобы

140. Жалоба, поступившая в Администрацию сельского поселения Соболевское, подлежит регистрации не позднее следующего рабочего дня со дня ее поступления.

141. Жалоба, поступившая в Администрацию сельского поселения Соболевское, подлежит рассмотрению должностным лицом, наделенным полномочиями по рассмотрению жалобы, в течение пятнадцати рабочих дней со дня ее регистрации, а в случае обжалования отказа органа, предоставляющего муниципальную услугу, должностного лица органа, предоставляющего муниципальную услугу, в приеме документов у заявителя либо в исправлении допущенных опечаток и ошибок или в случае обжалования нарушения установленного срока таких исправлений - в течение пяти рабочих дней со дня ее регистрации.

Внесение изменений в результат предоставления муниципальной услуги в целях исправления допущенных опечаток и ошибок осуществляется Администрацией сельского поселения Соболевское в срок не более 5 рабочих дней.

Исчерпывающий перечень оснований для отказа в рассмотрении жалобы (претензии) либо приостановления ее рассмотрения

142. Уполномоченный на рассмотрение жалобы орган отказывает в удовлетворении жалобы в следующих случаях:

наличие вступившего в законную силу решения суда, арбитражного суда по жалобе о том же предмете и по тем же основаниям;

подача жалобы лицом, полномочия которого не подтверждены в порядке, установленном законодательством Российской Федерации;

наличие решения по жалобе, принятого ранее в соответствии с требованиями настоящих Правил в отношении того же заявителя и по тому же предмету жалобы.

143. Уполномоченный на рассмотрение жалобы орган вправе оставить жалобу без ответа в следующих случаях:

наличие в жалобе нецензурных либо оскорбительных выражений, угроз жизни, здоровью и имуществу должностного лица, а также членов его семьи;

отсутствие возможности прочитать какую-либо часть текста жалобы, фамилию, имя, отчество (при наличии) и (или) почтовый адрес заявителя, указанные в жалобе.

если в письменном обращении не указаны фамилия гражданина, направившего обращение, и почтовый адрес, по которому должен быть направлен ответ на обращение;

если жалоба подана заявителем в орган, в компетенцию которого не входит принятие решения по жалобе. В этом случае в течение 3 рабочих дней со дня ее регистрации указанный орган направляет жалобу в уполномоченный на ее рассмотрение орган и в письменной форме информирует заявителя о перенаправлении жалобы;

если в письменном обращении заявителя содержится вопрос, на который ему многократно давались письменные ответы по существу в связи с ранее направляемыми обращениями, и при этом в обращении не приводятся новые доводы или обстоятельства, должностное лицо Администрации сельского поселения Соболевское либо уполномоченное на то лицо вправе принять решение о безосновательности очередного обращения и прекращении переписки с заявителем по данному вопросу при условии, что указанное обращение и ранее направляемые обращения направлялись в Администрацию сельского поселения Соболевское или одному и тому же должностному лицу. О данном решении уведомляется заявитель, направивший обращение;

если ответ по существу поставленного в обращении вопроса не может быть дан без разглашения сведений, составляющих государственную или иную охраняемую федеральным законом тайну, гражданину, направившему обращение, сообщается о невозможности дать ответ по существу поставленного в нем вопроса в связи с недопустимостью разглашения указанных сведений.

Результат рассмотрения жалобы

144. По результатам рассмотрения обращения жалобы Администрация сельского поселения Соболевское принимает одно из следующих решений:

1) удовлетворяет жалобу, в том числе в форме отмены принятого решения, исправления допущенных органом, предоставляющим муниципальную услугу, опечаток и ошибок в выданных в результате предоставления муниципальной услуги документах, возврата заявителю денежных средств, взимание которых не предусмотрено нормативными правовыми актами Российской Федерации, нормативными правовыми актами Московской области, муниципальными правовыми актами, а также в иных формах;

2) отказывает в удовлетворении жалобы.

Порядок информирования заявителя о результатах рассмотрения жалобы

145. Не позднее дня, следующего за днем принятия решения, заявителю в письменной или электронной форме направляется мотивированный ответ о результатах рассмотрения жалобы.

Право заявителя на получение информации и документов, необходимых для обоснования и рассмотрения жалобы

146. Заявитель имеет право на получение исчерпывающей информации и документов, необходимых для обоснования и рассмотрения жалобы.

147. Информация и документы, необходимые для обоснования и рассмотрения жалобы размещаются в Администрации сельского поселения Соболевское и многофункциональном центре, на официальном сайте Администрации сельского поселения Соболевское и многофункциональном центре, на Едином портале государственных и муниципальных услуг, Портале государственных и муниципальных услуг Московской области, а также может быть сообщена заявителю в устной и/или письменной форме.

Порядок обжалования решения по жалобе

148. Заявитель вправе обжаловать решения по жалобе вышестоящим должностным лицам.

149. В случае установления в ходе или по результатам рассмотрения жалобы признаков состава административного правонарушения или преступления Администрация сельского поселения Соболевское в установленном порядке незамедлительно

направляет имеющиеся материалы в органы прокуратуры.

150. Заявитель имеет право на получение информации и документов, необходимых для обоснования и рассмотрения жалобы, при условии, что это не затрагивает права, свободы и законные интересы других лиц и что указанные документы не содержат сведения, составляющие государственную или иную охраняемую законодательством Российской Федерации тайну.

151. При подаче жалобы заявитель вправе получить следующую информацию:

местонахождение Администрации сельского поселения Соболевское;

перечень номеров телефонов для получения сведений о прохождении процедур по рассмотрению жалобы;

местонахождение органов местного самоуправления, фамилии, имена, отчества (при наличии) и должности их руководителей, а также должностных лиц, которым может быть направлена жалоба.

152. При подаче жалобы заинтересованное лицо вправе получить в Администрации сельского поселения Соболевское копии документов, подтверждающих обжалуемое действие (бездействие), решение должностного лица.

Способы информирования заявителей о порядке подачи и рассмотрения жалобы

153. Информирование заявителей о порядке подачи и рассмотрения жалобы на решения и действия (бездействие) Администрации сельского поселения Соболевское, должностных лиц Администрации сельского поселения Соболевское, муниципальных служащих, осуществляется посредством размещения информации на стендах в местах предоставления муниципальной услуги в Администрации сельского поселения Соболевское и многофункциональном центре, на официальном сайте Администрации сельского поселения Соболевское и многофункционального центра, на Едином портале государственных и муниципальных услуг и Портале государственных и муниципальных услуг Московской области, а также может быть сообщена заявителю в устной и (или) письменной форме.

Приложение 1

Справочная информация

о месте нахождения, графике работы, контактных телефонах, адресах электронной почты органа, предоставляющего муниципальную услугу, структурных подразделений органа, предоставляющего муниципальную услугу, многофункциональный центр и организаций, участвующих в предоставлении муниципальной услуги

1. Администрация сельского поселения Соболевское
Место нахождения Администрации сельского поселения Соболевское сельское поселение Соболевское, д. Соболево, д. 7а
График работы администрации сельского поселения Соболевское:

Понедельник:	с 08:00 до 17:00, обеденный перерыв с 12:30 до 13:30
Вторник:	с 08:30 до 16:30, обеденный перерыв с 12:30 до 13:30
Среда:	с 08:30 до 16:30, обеденный перерыв с 12:30 до 13:30
Четверг:	с 08:30 до 16:30, обеденный перерыв с 12:30 до 13:30
Пятница:	с 08:30 до 16:30, обеденный перерыв с 12:30 до 13:30*
Суббота:	выходной день
Воскресенье:	выходной день.

График приема заявителей в администрации сельского поселения Соболевское:

Понедельник:	с 08:00 до 17:00, обеденный перерыв с 12:30 до 13:30
Четверг:	с 08:30 до 16:30, обеденный перерыв с 12:30 до 13:30

Почтовый адрес: 142649, сельское поселение Соболевское, д. Соболево, д. 7а

Контактный телефон: 8(496)417-82-65

Официальный сайт Администрации сельского поселения Соболевское в сети Интернет: www.Sobolevskoe.ru

Адрес электронной почты администрации сельского поселения Соболевское в сети Интернет: sobolevo@bk.ru.

2. Многофункциональный центр, расположенный на территории Орехово-Зуевского муниципального района

1. Муниципальное автономное учреждение «Многофункциональный центр» Орехово-Зуевского муници-

пального района

2. Место нахождения 142670 Московская область, Орехово-Зуевский район, г. Ликино-Дулево, ул. Ленина, д. 15.

3. Почтовый адрес «МАУ «МФЦ» Орехово-Зуевского муниципального района 142670 Московская область, Орехово-Зуевский район, г. Ликино-Дулево, ул. Ленина, д. 15.

4. Юридический адрес «МАУ «МФЦ» Орехово-Зуевского муниципального района 142671 Московская область, Орехово-Зуевский район, г. Ликино-Дулево, ул. 1 Мая, д. 14а

5. График работы, адрес официального сайта, адрес электронной почты, а также телефон Call-центра «МАУ «МФЦ» Орехово-Зуевского муниципального района можно узнать на официальном сайте администрации Орехово-Зуевского муниципального района в сети Интернет: www.oz-rayon.ru, на официальном сайте администрации сельского поселения Соболевское в сети Интернет: <http://sobolevskoe.ru/>

Приложение 2

Форма заявления о предоставлении муниципальной услуги

в Администрацию сельского поселения Соболевское
от "___" _____ 20__ г.

ЗАЯВЛЕНИЕ

об обмене жилой площади

я. _____

проживающий по адресу:

дом № ____, квартира № ____, корп. _____,

телефон: _____

Дом находится в ведении _____

(название ведомства, предприятия, ЖСК)

ПРЕДЛАГАЮ К ОБМЕНУ

(частную, государственную, муниципальную)

_____ комнатную, на _____ этаже, _____ эт. дома

(1-но. 2-х и т.д.) (кирп., дер., смет, панельный и др.) имеющего:

(перечислить удобства)

_____ кухня, размер _____,

санузел _____

(совместный/раздельный)

в квартире еще комнат _____ семей _____

человек _____ (если квартира коммунальная)

Из проживающих в квартире состоит ли кто на учете в диспансерах: психоневрологическом, туберкулезном или наркологическом _____

На указанной жилой площади я, _____, проживаю с _____

на основании ордера № _____ на _____ человек

На указанной жилой площади в настоящее время проживают, включая съемщика:

№	Фамилия Имя Отчество	год рожд.	Родств. отношен.	откуда и когда прибыл	с какого года проживает

Из них: в РА, командировках, по брони, в местах лишения свободы, в детских домах

Сведения о лицах, ранее значившихся в ордере и выбывших с площади

№	Фамилия Имя Отчество	год РОЖД	родств. отно-шен.	Когда и куда выбыл

Причины обмена.

Я, _____ и все совершеннолетние члены семьи желаем произвести обмен с _____ проживающим по адресу: _____ на площадь состоящую из _____ комнатной квартиры, общей площадью _____, жилой площадью _____

При разъезде укажите куда переезжают остальные члены семьи:

- 1.
- 2.
- 3.

(Фамилия, Имя, Отчество, родств. отношения, куда выбыл)

Указанная жилая площадь осмотрена и никаких претензий к отделу учета и распределения жилой площади не имеем.

Наниматель (собственник) _____ (подпись)

Совершеннолетние члены семьи _____ (подпись)

_____ (подпись)

_____ (подпись)

Подлежит ли дом сносу или капитальному ремонту _____

За указание неправильных сведений подписавшие заявление несут ответственность по закону.

Начальник ЖКО / ЖРЭУ _____ (подпись)

Бухгалтер _____ (подпись)

М.П. дата

Результат муниципальной услуги выдать следующим способом:

- посредством личного обращения в Администрацию сельского поселения Соболевское:
- в форме электронного документа;
- в форме документа на бумажном носителе;

- почтовым отправлением на адрес, указанный в заявлении (только на бумажном носителе);

- отправлением по электронной почте (в форме электронного документа и только в случаях прямо предусмотренных в действующих нормативных правовых актах);

- посредством личного обращения в многофункциональный центр (только на бумажном носителе);

- посредством направления через Единый портал государственных и муниципальных услуг (только в форме электронного документа);

- посредством направления через Портал государственных и муниципальных услуг (только в форме электронного документа).

<<Обратная сторона заявления>>

Отметка о комплекте документов (проставляется в случае отсутствия одного или более из документов, не находящихся в распоряжении органов, предоставляющих государственные или муниципальные услуги, либо подведомственных органам государственной власти или органам местного самоуправления организаций, участвующих в предоставлении муниципальной услуги):

О представлении не полного комплекта документов, требующихся для предоставления муниципальной услуги и представляемых заявителем, так как сведения по ним отсутствуют в распоряжении органов, предоставляющих государственные или муниципальные услуги, либо подведомственных органам государственной власти или органам местного самоуправления организаций, участвующих в предоставлении муниципальной услуги, предупрежден

Согласие собственника жилья на обмен (ведомство, сельский округ или др.)

(подпись)

М.П. дата.

Приложение 3

Блок- схема предоставления муниципальной услуги по приему заявок и документов для оформления документов по обмену жилыми помещениями

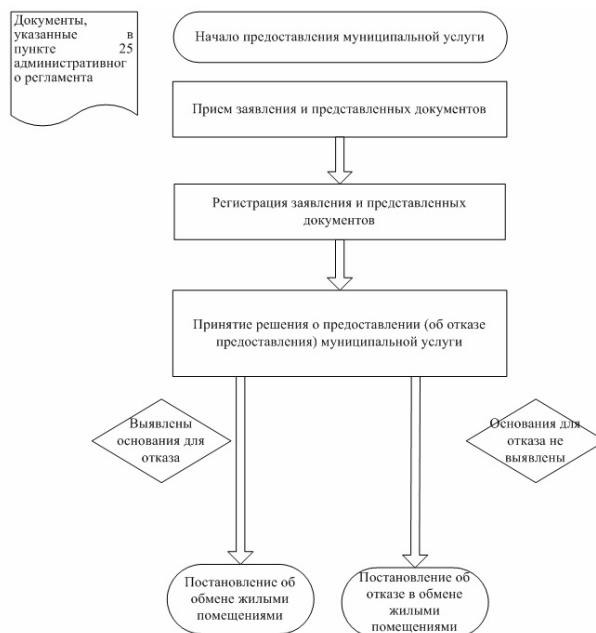

**ГЛАВА
СЕЛЬСКОГО ПОСЕЛЕНИЯ СОБОЛЕВСКОЕ
ОРЕХОВО-ЗУЕВСКОГО МУНИЦИПАЛЬНОГО РАЙОНА
МОСКОВСКОЙ ОБЛАСТИ**

142649 Московская область, Орехово-Зуевский район, д. Соболево, дом № 7-а, (тел./факс 178-265)

**ПОСТАНОВЛЕНИЕ
от 30 сентября 2014 года №549**

Об утверждении административного регламента предоставления муниципальной услуги по приему заявок и документов для оформления разрешения на вселение членов семьи нанимателя и иных граждан в жилые помещения муниципального жилищного фонда

В соответствии с Федеральным законом от 27.07.2010 года №210-ФЗ "Об организации предоставления государственных и муниципальных услуг", Федеральным законом от 28.07.2012 года №133-ФЗ "О внесении изменений в отдельные законодательные акты Российской Федерации в целях устранения ограничений для предоставления государственных и муниципальных услуг по принципу "одного окна",

ПОСТАНОВЛЯЮ:

1. Утвердить административный регламент предоставления муниципальной услуги по приему заявок и документов для оформления разрешения на вселение членов семьи нанимателя и иных граждан в жилые помещения муниципального жилищного фонда согласно приложению №1 к настоящему Постановлению.

2. Настоящее постановление опубликовать в средствах массовой информации и разместить на официальном сайте администрации сельского поселения Соболевское.

3. Контроль над исполнением настоящего Постановления оставляю за собой.

Глава сельского поселения Соболевское: Д.А. Банцекин

УТВЕРЖДЕН
постановлением Главы
сельского поселения Соболевское
от 30.09.2014 года №549

Приложение №1
к постановлению Главы
сельского поселения Соболевское
от 30.09.2014 года №549

**АДМИНИСТРАТИВНЫЙ РЕГЛАМЕНТ
предоставления муниципальной услуги по приему заявок
и документов для оформления разрешения на вселение членов
семьи нанимателя и иных граждан в жилые помещения
муниципального жилищного фонда**

I. Общие положения

Предмет регулирования административного регламента предоставления муниципальной услуги

1. Административный регламент предоставления муниципальной услуги по приему заявок и документов для оформления разрешения на вселение членов семьи нанимателя и иных граждан в жилые помещения муниципального жилищного фонда (далее - административный регламент) устанавливает стандарт предоставления муниципальной услуги по приему заявок и документов для оформления разрешения на вселение членов семьи нанимателя и иных граждан в жилые помещения муниципальной жилищного фонда (далее - муниципальная услуга), состав, последовательность и сроки выполнения административных процедур (действий) по предоставлению муниципальной услуги, требования к порядку их выполнения, формы контроля за исполнением административного регламента, досудебный (внесудебный) порядок обжалования решений и действий (бездействия) Администрации сельского поселения Соболевское, должностных лиц Администрации сельского поселения Соболевское, либо муниципальных служащих.

2. Административный регламент разработан в целях повышения качества и доступности предоставления муниципальной услуги при осуществлении полномочий Администрацией сельского поселения Соболевское.

Лица, имеющие право на получении муниципальной услуги

3. Муниципальная услуга предоставляется физическим лицам, являющимся нанимателями жилых помещений по договору социального найма, либо их уполномоченным представителям (далее - заявители).

При обращении за получением муниципальной услуги от имени заявителей взаимодействие с Администрацией сельского поселения Соболевское вправе осуществлять их уполномоченные представители.

Требования к порядку информирования о порядке предоставления муниципальной услуги

4. Информирование граждан о порядке предоставления муниципальной услуги осуществляется муниципальными служащими Администрации сельского поселения Соболевское и сотрудниками многофункционального центра предоставления государственных и муниципальных услуг Московской области, расположенного на территории Орехово-Зуевского муниципального района (далее - многофункциональный центр).

5. Основными требованиями к информированию граждан о порядке предоставления муниципальной услуги являются достоверность предоставляемой информации, ее изложения, полнота информирования.

6. Информация о порядке предоставления муниципальной услуги содержит следующие сведения:

1) наименование и почтовые адреса Администрации сельского поселения Соболевское, ответственного за предоставление муниципальной услуги, и многофункционального центра;

2) справочные номера телефонов Администрации сельского поселения Соболевское, ответственного за предоставление муниципальной услуги, и многофункционального центра;

3) адрес официального сайта Администрации сельского поселения Соболевское и многофункционального центра в информационно-телекоммуникационной сети «Интернет» (далее - сеть Интернет);

4) график работы Администрации сельского поселения Соболевское, ответственного за предоставление муниципальной услуги, и многофункционального центра;

5) требования к письменному запросу заявителей о предоставлении информации о порядке предоставления муниципальной услуги;

6) перечень документов, необходимых для получения муниципальной услуги;

7) выдержки из правовых актов, содержащих нормы, регулирующие деятельность по предоставлению муниципальной услуги;

8) текст административного регламента с приложениями;

9) краткое описание порядка предоставления муниципальной услуги;

10) краткое описание порядка предоставления муниципальной услуги;

11) образцы оформления документов, необходимых для получения муниципальной услуги, и требования к ним;

12) перечень типовых, наиболее актуальных вопросов граждан, относящихся к компетенции Администрации сельского поселения Соболевское, многофункционального центра и ответы на них.

7. Информация о порядке предоставления муниципальной услуги размещается на информационных стендах в помещениях Администрации сельского поселения Соболевское и многофункционального центра, предназначенных для приема заявителей, на официальном сайте Администрации сельского поселения Соболевское и официальных сайтах многофункционального центра в сети Интернет, в федеральной государственной информационной системе «Единый портал государственных и муниципальных услуг (функций)» (далее - Единый портал государственных и муниципальных услуг), в государственной информационной системе Московской области «Портал государственных и муниципальных услуг (функций) Московской области» (далее - Портал государственных и муниципальных услуг Московской области), а также предоставляется по телефону и электронной почте по обращению Заявителя.

8. Справочная информация о месте нахождения Администрации сельского поселения Соболевское, ответственной за предоставление муниципальной услуги, многофункционального центра, органов и организаций, участвующих в предоставлении муниципальной услуги, их почтовые адреса, официальные сайты в сети Интернет, информация о графиках работы, телефонных номерах и адресах электронной почты представлена в Приложении 1 к административному регламенту.

9. При общении с гражданами муниципальные служащие Администрации сельского поселения Соболевское и сотрудники многофункционального центра обязаны корректно и внимательно относиться к гражданам, не унижая их чести и достоинства. Информирование о порядке предоставления муниципальной услуги необходимо осуществлять с использованием официально-делового стиля речи.

II. Стандарт предоставления муниципальной услуги

Наименование муниципальной услуги

10. Муниципальная услуга по оформлению разрешений на вселение граждан в качестве членов семьи нанимателя в жилые помещения, предоставленные по договорам социального найма.

Наименование органа, предоставляющего муниципальную услугу

11. Предоставление муниципальной услуги осуществляется Администрацией сельского поселения Соболевское.

12. Администрации сельского поселения Соболевское организует предоставление муниципальной услуги по принципу «одного окна», в том числе на базе многофункционального центра.

13. В предоставлении муниципальной услуги участвуют жилищно-коммунальные службы Орехово-Зуевского муниципального района.

14. Органы, предоставляющие муниципальную услугу, многофункциональный центр, на базе которого организовано предоставление муниципальной услуги, не вправе требовать от заявителя осуществления действий, в том числе согласований, необходимых для получения муниципальной услуги и связанных с обращением в иные государственные органы (органы местного самоуправления) и организации, за исключением получения услуг, включенных в перечень услуг, которые являются необходимыми и обязательными для предоставления муниципальных услуг, утвержденный Постановлением Главы сельского поселения Соболевское.

Результат предоставления муниципальной услуги

15. Результатом предоставления муниципальной услуги являются:

1) оформленное разрешение на вселение граждан в качестве членов семьи нанимателя в жилое помещение, предоставленное по договору социального найма.

2) решение об отказе в выдаче разрешения на вселение граждан в качестве членов семьи нанимателя в жилое помещение, предоставленное по договору социального найма.

Срок регистрации запроса заявителя

16. Запрос заявителя о предоставлении муниципальной услуги регистрируется в Администрации сельского поселения Соболевское в срок не позднее 1 рабочего дня, следующего за

днем поступления в Администрацию сельского поселения Соболевское.

17. Регистрация запроса заявителя о предоставлении муниципальной услуги, переданного на бумажном носителе из многофункционального центра в Администрацию сельского поселения Соболевское, осуществляется в срок не позднее 1 рабочего дня, следующего за днем поступления в Администрацию сельского поселения Соболевское.

18. Регистрация запроса заявителя о предоставлении муниципальной услуги, направленного в форме электронного документа посредством Единого портала государственных и муниципальных услуг, Портала государственных и муниципальных услуг Московской области, осуществляется в срок не позднее 1 рабочего дня, следующего за днем поступления в Администрацию сельского поселения Соболевское.

Срок предоставления муниципальной услуги

19. Срок предоставления муниципальной услуги не превышает 30 календарных дней с даты регистрации запроса заявителя о предоставлении муниципальной услуги в Администрации сельского поселения Соболевское.

20. Срок предоставления муниципальной услуги, запрос на получение которой передан заявителем через многофункциональный центр, исчисляется со дня регистрации запроса на получение муниципальной услуги в Администрации сельского поселения Соболевское.

21. Срок предоставления муниципальной услуги исчисляется без учета сроков приостановления предоставления муниципальной услуги, передачи запроса о предоставлении муниципальной услуги и документов из многофункционального центра в Администрацию сельского поселения Соболевское, передачи результата предоставления муниципальной услуги из Администрации сельского поселения Соболевское в многофункциональный центр, срока выдачи результата заявителю.

22. Выдача (направление) результата предоставления муниципальной услуги осуществляется в срок, не превышающий 3 рабочих дней.

Правовые основания предоставления муниципальной услуги

23. Предоставление муниципальной услуги осуществляется в соответствии с:

Жилищным кодексом Российской Федерации от 29.12.2004 № 188-ФЗ // «Собрание законодательства Российской Федерации», 03.01.2005, № 1 (часть 1), ст. 14, «Российская газета», № 1, 12.01.2005, «Парламентская газета», № 7-8, 15.01.2005;

Федеральным законом от 27.07.2010 № 210-ФЗ «Об организации предоставления государственных и муниципальных услуг» // «Российская газета», № 168, 30.07.2010, «Собрание законодательства Российской Федерации», 02.08.2010, № 31, ст. 4179;

Федеральным законом от 06.10.2003 № 131-ФЗ «Об общих принципах организации местного самоуправления в Российской Федерации» // «Собрание законодательства Российской Федерации», 06.10.2003 г., № 40, ст. 3822;

Распоряжением Правительства Российской Федерации от 17.12.2009

№ 1993-р «Об утверждении сводного перечня первоочередных государственных и муниципальных услуг, предоставляемых в электронном виде» // «Российская газета», № 247, 23.12.2009, «Собрание законодательства РФ», 28.12.2009, № 52 (2 ч.), ст. 6626;

Постановлением Правительства Московской области от 27.09.2013

№ 777/42 «Об организации предоставления государственных услуг исполнительных органов государственной власти Московской области на базе многофункционального центра предоставления государственных и муниципальных услуг, а также об утверждении Перечня государственных услуг исполнительных органов государственной власти Московской области, предоставлении которых организуется по принципу "одного окна", в том числе на базе многофункционального центра предоставления государственных и муниципальных услуг, предоставляемых органами местного самоуправления муниципальных образований Московской области, а также услуг, оказываемых муниципальными учреждениями и другими организациями, предоставление которых организуется по принципу "одного окна", в том числе на базе многофункционального центра предоставления государственных и муниципальных услуг» // «Собрание законодательства РФ», 03.01.2005, № 1 (часть 1), ст. 14, «Российская газета», № 1, 12.01.2005, «Парламентская газета», № 7-8, 15.01.2005;

Постановлением Правительства Московской области от 25.04.2011

№ 365/15 «Об утверждении Порядка разработки и утверждения административных регламентов исполнения государственных функций и административных регламентов предоставления государственных услуг центральными исполнительными органами государственной власти Московской области, государственными органами Московской области» // «Ежедневные Новости. Подмосковье», № 77, 05.05.2011, «Информационный вестник Правительства МО», № 5, 31.05.2011;

Уставом сельского поселения Соболевское.

Исчерпывающий перечень документов, необходимых, в соответствии с нормативными правовыми актами Российской Федерации, нормативными правовыми актами Московской области и муниципальными правовыми актами, для предоставления муниципальной услуги, услуги, необходимых и обязательных для ее предоставления, способы их получения заявителями, в том числе в электронной форме, и порядок их предоставления

24. При обращении за получением муниципальной услуги заявитель представляет:

1) заявление по форме согласно приложению 2 к настоящему административному регламенту;

2) копии документов, удостоверяющих личность заявителя (ответственного нанимателя) и личность каждого из членов его семьи (паспорт или иной документ, его заменяющий);

3) копии документов, подтверждающих семейные отношения нанимателя и гражданина, вселяемого в качестве члена семьи нанимателя (свидетельство о рождении, свидетельство о заключении брака, свидетельство о расторжении брака и др.);

4) согласие членов семьи нанимателя, в том числе временно отсутствующих членов семьи, на вселение гражданина в качестве проживающего совместно с ними члена семьи (приложение 2 к административному регламенту);

5) договор найма жилого помещения;

6) выписка из финансового лицевого счета;

7) выписка из домовой книги;

8) документы уполномоченного представителя заявителя в соответствии с законодательством.

25. В бумажном виде форма заявления может быть получена заявителем непосредственно в Администрации сельского поселения Соболевское или многофункциональном центре.

26. Форма заявления о вселении граждан в качестве членов семьи нанимателя в занимаемое им жилое помещение по договору социального найма доступна для копирования и заполнения в электронном виде на Едином портале государственных и муниципальных услуг и Портале государственных и муниципальных услуг Московской области, на официальном сайте Администрации сельского поселения Соболевское в сети Интернет www.Sobolevskoe.ru и сайтах многофункционального центра сети Интернет, а также по обращению заявителя может быть выслана на адрес его электронной почты.

Исчерпывающий перечень документов, необходимых в соответствии с нормативными правовыми актами для предоставления муниципальной услуги, которые находятся в распоряжении государственных органов, органов местного самоуправления и иных органов и подведомственных им организаций, участвующих в предоставлении муниципальных услуг, и которые заявитель вправе представить по собственной инициативе, а также способы их получения заявителями, в том числе в электронной форме, порядок их представления

27. Заявитель вправе представить по собственной инициативе договор найма жилого помещения (оригинал).

28. Непредставление заявителем указанного документа не является основанием для отказа заявителю в предоставлении муниципальной услуги.

29. Администрация сельского поселения Соболевское и многофункциональный центр не вправе требовать от заявителя предоставления документов и информации или осуществления действий, представление или осуществление которых не предусмотрено нормативными правовыми актами, регулирующими отношения, возникающие в связи с предоставлением муниципальной услуги.

30. Администрация сельского поселения Соболевское и многофункциональный центр не вправе требовать от заявителя также предоставления документов и информации, которые находятся в распоряжении органов, предоставляющих государственные или муниципальные услуги, либо подведомственных органам государственной власти или органам местного самоуправления организаций, участвующих в предоставлении муниципальной услуги, в соответствии с нормативными правовыми

актами Российской Федерации, нормативными правовыми актами Московской области, муниципальными правовыми актами.

Исчерпывающий перечень оснований для отказа в приеме документов, необходимых для предоставления муниципальной услуги

31. Оснований для отказа в приеме документов, необходимых для предоставления муниципальной услуги, законодательством Российской Федерации не предусмотрено.

Исчерпывающий перечень оснований для приостановления либо отказа в предоставлении муниципальной услуги

32. Основаниями для отказа в предоставлении муниципальной услуги являются:

1) выявление в запросе на предоставление муниципальной услуги или в представленных документах недостоверной, искаженной или неполной информации, в том числе представление заявителем документов, срок действительности которых на момент поступления в Администрацию сельского поселения Соболевское в соответствии с действующим законодательством истек;

2) подача заявления и документов лицом, не входящим в перечень лиц, установленный законодательством и пунктом 3 настоящего административного регламента;

3) непредставление заявителем одного или более документов, указанных в пункте 24 настоящего административного регламента;

4) текст в запросе на предоставление муниципальной услуги не поддается прочтению либо отсутствует.

5) наступление ситуации, при которой после вселения граждан общая площадь занимаемого жилого помещения на одного члена семьи составит менее учетной нормы.

Письменное решение об отказе в предоставлении муниципальной услуги подписывается Главой или Заместителем Главы Администрации сельского поселения Соболевское и выдается заявителю с указанием причин отказа.

По требованию заявителя, решение об отказе в предоставлении муниципальной услуги предоставляется в электронной форме или может выдаваться лично или направляться по почте в письменной форме, либо выдаваться через многофункциональный центр.

33. Законодательно установленные основания для приостановления предоставления муниципальной услуги отсутствуют.

Перечень услуг, необходимых и обязательных для предоставления муниципальной услуги, в том числе сведения о документах выдаваемых организациями, участвующими в предоставлении муниципальной услуги

34. Услуги, необходимые и обязательные для предоставления муниципальной услуги, отсутствуют.

Порядок, размер и основания взимания государственной пошлины или иной платы за предоставление муниципальной услуги

35. Предоставление муниципальной услуги осуществляется бесплатно.

Максимальный срок ожидания в очереди при подаче запроса о предоставлении муниципальной услуги, услуги организации, участвующей в предоставлении муниципальной услуги, и при получении результата предоставления таких услуг

36. Максимальное время ожидания в очереди при личной подаче заявления о предоставлении муниципальной услуги составляет не более 15 минут.

37. Предельная продолжительность ожидания в очереди при получении результата предоставления муниципальной услуги не должна превышать 15 минут.

Требования к помещениям, в которых предоставляется муниципальная услуга, услуги организации, участвующей в предоставлении муниципальной услуги, к местам ожидания и приема заявителей, размещению и оформлению визуальной, текстовой и мультимедийной информации о порядке предоставления муниципальной услуги

38. Предоставление муниципальных услуг осуществляется в специально выделенных для этих целей помещениях Администрации сельского поселения Соболевское и многофункционального центра.

39. Для заявителей должно быть обеспечено удобство с точки зрения пешеходной доступности от остановок общественного транспорта. Путь от остановок общественного транспорта до помещений приема и выдачи документов должен быть оборудован соответствующими информационными указателями.

40. В случае если имеется возможность организации стоянки (парковки) возле здания (строения), в котором размещено помещение приема и выдачи документов, организовывается стоянка (парковка) для личного автомобильного транспорта заявителей. За пользование стоянкой (парковкой) с заявителей плата не взимается.

мается.

41. Для парковки специальных автотранспортных средств инвалидов на каждой стоянке выделяется не менее 10% мест (но не менее одного места), которые не должны занимать иные транспортные средства.

42. Вход в помещение приема и выдачи документов должен обеспечивать свободный доступ заявителей, быть оборудован удобной лестницей с поручнями, широкими проходами, а также пандусами для передвижения кресел-колясок.

43. На здании рядом с входом должна быть размещена информационная табличка (вывеска), содержащая следующую информацию:

наименование органа, многофункционального центра; место нахождения и юридический адрес; режим работы; номера телефонов для справок; адрес официального сайта.

44. Фасад здания должен быть оборудован осветительными приборами, позволяющими посетителям ознакомиться с информационными табличками.

45. Помещения приема и выдачи документов должны предусматривать места для ожидания, информирования и приема заявителей. В местах для информирования должен быть обеспечен доступ граждан для ознакомления с информацией не только в часы приема заявителей, но и в рабочее время, когда прием заявителей не ведется.

46. В помещении приема и выдачи документов организуется работа справочных окон, в количестве, обеспечивающем потребности граждан.

47. Характеристики помещений приема и выдачи документов в части объемно-планировочных и конструктивных решений, освещения, пожарной безопасности, инженерного оборудования должны соответствовать требованиям нормативных документов, действующих на территории Российской Федерации.

48. Помещения приема выдачи документов оборудуются стендами (стойками), содержащими информацию о порядке предоставления муниципальных услуг.

49. Помещение приема и выдачи документов может быть оборудовано информационным табло, предоставляющим информацию о порядке предоставления муниципальной услуги (включая трансляцию видеороликов, разъясняющих порядок предоставления муниципальных услуг), а также регулирующим поток «электронной очереди». Информация на табло может выводиться в виде бегущей строки.

50. Информационное табло размещается рядом со входом в помещение таким образом, чтобы обеспечить видимость максимально возможному количеству заинтересованных лиц.

51. В местах для ожидания устанавливаются стулья (кресельные секции, кресла) для заявителей.

В помещении приема и выдачи документов выделяется место для оформления документов, предусматривающее столы (стойки) с бланками заявлений и канцелярскими принадлежностями.

В помещениях приема и выдачи документов могут быть размещены платежные терминалы, мини-офисы кредитных учреждений по приему платы за предоставление муниципальных услуг.

52. Информация о фамилии, имени, отчестве и должности сотрудника Администрации сельского поселения Соболевское и многофункционального центра, должна быть размещена на личной информационной табличке и на рабочем месте специалиста.

53. Для заявителя, находящегося на приеме, должно быть предусмотрено место для раскладки документов.

54. Прием комплекта документов, необходимых для предоставления муниципальной услуги, и выдача документов, при наличии возможности, должны осуществляться в разных окнах (кабинетах).

55. В помещениях приема и выдачи документов размещается абонентский ящик, а также стенд по антикоррупционной тематике. Кроме того, в помещениях приема и выдачи документов могут распространяться иные материалы (брошюры, сборники) по антикоррупционной тематике.

Показатели доступности и качества муниципальных услуг (возможность получения информации о ходе предоставления муниципальной услуги, возможность получения услуги в электронной форме или в многофункциональном центре предоставления муниципальных услуг или в многофункциональном центре)

56. Показателями доступности и качества муниципальной услуги являются:

достоверность предоставляемой гражданам информации; полнота информирования граждан; наглядность форм предоставляемой информации об админи-

стративных процедурах;

удобство и доступность получения информации заявителями о порядке предоставления муниципальной услуги;

соблюдение сроков исполнения отдельных административных процедур и предоставления муниципальной услуги в целом;

соблюдений требований стандарта предоставления муниципальной услуги;

отсутствие жалоб на решения, действия (бездействие) должностных лиц Администрации сельского поселения Соболевское и муниципальных служащих в ходе предоставления муниципальной услуги;

полнота и актуальность информации о порядке предоставления муниципальной услуги.

57. Заявителям предоставляется возможность получения информации о ходе предоставления муниципальной услуги и возможность получения муниципальной услуги в электронной форме с использованием Портала государственных и муниципальных услуг Московской области, Единого портала государственных и муниципальных услуг и по принципу «одного окна» на базе многофункционального центра.

58. При получении муниципальной услуги заявитель осуществляет не более 1 взаимодействия с должностными лицами.

59. Продолжительность ожидания в очереди при обращении заявителя в Администрации сельского поселения Соболевское для получения муниципальной услуги не может превышать 15 минут.

Иные требования, в том числе учитывающие особенности организации предоставления муниципальной услуги по принципу «одного окна» на базе многофункционального центра и в электронной форме

60. Заявителю предоставляется возможность получения муниципальной услуги по принципу «одного окна», в соответствии с которым предоставление муниципальной услуги осуществляется после однократного обращения заявителя с соответствующим запросом, а взаимодействие с Администрацией сельского поселения Соболевское осуществляется многофункциональным центром без участия заявителя в соответствии с нормативными правовыми актами и соглашением о взаимодействии между Администрацией сельского поселения Соболевское и многофункциональным центром, заключенным в установленном порядке.

61. Организация предоставления муниципальной услуги на базе многофункционального центра осуществляется в соответствии с соглашением о взаимодействии между Администрации сельского поселения Соболевское и многофункциональным центром, заключенным в установленном порядке.

62. Муниципальная услуга предоставляется в многофункциональном центре с учетом принципа экстерриториальности, в соответствии с которым заявитель вправе выбрать для обращения за получением муниципальной услуги любой многофункциональный центр, расположенный на территории Орехово-Зуевского муниципального района.

63. При предоставлении муниципальной услуги универсальными специалистами многофункционального центра исполняются следующие административные процедуры:

1) прием заявления и документов, необходимых для предоставления муниципальной услуги;

2) формирование и направление межведомственных запросов в органы (организации), участвующие в предоставлении муниципальной услуги;

3) выдача документа, являющегося результатом предоставления муниципальной услуги.

Административные процедуры по приему заявления и документов, необходимых для предоставления муниципальной услуги, а также выдаче документа, являющегося результатом предоставления муниципальной услуги, осуществляются универсальными специалистами многофункционального центра по принципу экстерриториальности.

64. Заявители имеют возможность получения муниципальной услуги в электронной форме с использованием Единого портала государственных и муниципальных услуг и Портала государственных и муниципальных услуг Московской области в части:

1) получения информации о порядке предоставления муниципальной услуги;

2) ознакомления с формами заявлений и иных документов, необходимых для получения муниципальной услуги, обеспечения доступа к ним для копирования и заполнения в электронном виде;

3) направления запроса и документов, необходимых для предоставления муниципальной услуги;

4) осуществления мониторинга хода предоставления муници-

пальной услуги;

5) получения результата предоставления муниципальной услуги в соответствии с действующим законодательством.

65. При направлении запроса о предоставлении муниципальной услуги в электронной форме заявитель формирует заявление на предоставление муниципальной услуги в форме электронного документа и подписывает его электронной подписью в соответствии с требованиями Федерального закона № 63-ФЗ и требованиями Федерального закона № 210-ФЗ.

66. При направлении запроса о предоставлении муниципальной услуги в электронной форме заявитель вправе приложить к заявлению о предоставлении муниципальной услуги документы, указанные в пунктах 24 и 27 административного регламента, которые формируются и направляются в виде отдельных файлов в соответствии с требованиями законодательства.

67. При направлении заявления и прилагаемых к нему документов в электронной форме представителем заявителя, действующим на основании доверенности, доверенность должна быть представлена в форме электронного документа, подписанного электронной подписью уполномоченного лица, выдавшего (подписавшего) доверенность.

68. В течение 5 дней с даты направления запроса о предоставлении муниципальной услуги в электронной форме заявитель предоставляет в Администрацию сельского поселения Соболевское документы, представленные в пункте 24 административного регламента (в случае, если запрос и документы в электронной форме не составлены с использованием электронной подписи в соответствии с действующим законодательством). Заявитель также вправе представить по собственной инициативе документы, указанные в пункте 27 административного регламента.

69. Для обработки персональных данных при регистрации субъекта персональных данных на Едином портале государственных и муниципальных услуг и на Портале государственных и муниципальных услуг Московской области получение согласия заявителя в соответствии с требованиями статьи 6 Федерального закона №152-ФЗ не требуется.

70. Заявителям предоставляется возможность для предварительной записи на подачу заявления и документов, необходимых для предоставления муниципальной услуги. Предварительная запись может осуществляться следующими способами по выбору заявителя:

при личном обращении заявителя в Администрацию сельского поселения Соболевское, его территориальный отдел или многофункциональный центр;

по телефону Администрации сельского поселения Соболевское или многофункционального центра;

через официальный сайт Администрации сельского поселения Соболевское или многофункционального центра.

71. При предварительной записи заявитель сообщает следующие данные:

фамилию, имя, отчество (последнее при наличии);

контактный номер телефона;

адрес электронной почты (при наличии);

желаемые дату и время представления документов.

72. Предварительная запись осуществляется путем внесения указанных сведений в книгу записи заявителей, которая ведется на бумажных и/или электронных носителях.

73. Заявителю сообщаются дата и время приема документов, окно (кабинет) приема документов, в которые следует обратиться. При личном обращении заявителю выдается талон-подтверждение. Заявитель, записавшийся на прием через официальный сайт Администрации сельского поселения Соболевское или многофункционального центра, может распечатать аналог талона-подтверждения.

Запись заявителей на определенную дату заканчивается за сутки до наступления этой даты.

74. При осуществлении предварительной записи заявитель в обязательном порядке информируется о том, что предварительная запись аннулируется в случае его неявки по истечении 15 минут с назначенного времени приема.

Заявителям, записавшимся на прием через официальный сайт Администрации сельского поселения Соболевское или многофункционального центра, за день до приема отправляется напоминание на указанный адрес электронной почты о дате, времени и месте приема, а также информация об аннулировании предварительной записи в случае неявки по истечении 15 минут с назначенного времени приема.

75. Заявитель в любое время вправе отказаться от предварительной записи.

76. В отсутствие заявителей, обратившихся по предваритель-

ной записи, осуществляется прием заявителей, обратившихся в порядке очереди.

77. График приема (приемное время) заявителей по предварительной записи устанавливается руководителем Администрации сельского поселения Соболевское или многофункционального центра в зависимости от интенсивности обращений.

III. Состав, последовательность и сроки выполнения административных процедур (действий), требования к порядку их выполнения, в том числе особенности выполнения административных процедур (действий) в электронной форме и многофункциональном центре

78. Предоставление муниципальной услуги включает в себя следующие административные процедуры:

1) прием заявления и документов, необходимых для предоставления муниципальной услуги;

2) регистрация заявления и документов, необходимых для предоставления муниципальной услуги;

3) обработка и предварительное рассмотрение заявления и представленных документов;

4) формирование и направление межведомственных запросов в органы (организации), участвующие в предоставлении муниципальной услуги;

5) рассмотрение Жилищной комиссией заявления с прилагаемыми документами и принятие решения о вселении граждан в качестве членов семьи нанимателя жилого помещения по договору социального найма;

6) выдача документа, являющегося результатом предоставления муниципальной услуги.

Блок-схема предоставления муниципальной услуги

79. Блок-схема последовательности действий при предоставлении муниципальной услуги представлена в Приложении 3 к административному регламенту.

Прием заявления и документов, необходимых для предоставления муниципальной услуги

80. Основанием для начала осуществления административной процедуры по приему заявления и документов, необходимых для предоставления муниципальной услуги, является поступление в Администрацию сельского поселения Соболевское или многофункциональный центр заявления о предоставлении муниципальной услуги и прилагаемых к нему документов, представленных заявителем:

а) в Администрацию сельского поселения Соболевское: посредством личного обращения заявителя, посредством почтового отправления; посредством технических средств Единого портала государственных и муниципальных услуг или Портала государственных и муниципальных услуг Московской области;

б) в многофункциональный центр посредством личного обращения заявителя.

81. Прием заявления и документов, необходимых для предоставления муниципальной услуги, осуществляют сотрудники Администрации сельского поселения Соболевское или сотрудники многофункционального центра.

82. Прием заявления и документов, необходимых для предоставления муниципальной услуги осуществляется в многофункциональном центре в соответствии с соглашениями о взаимодействии между Администрацией сельского поселения Соболевское и многофункциональным центром, заключенными в установленном порядке, если исполнение данной процедуры предусмотрено заключенными соглашениями.

83. При поступлении заявления и прилагаемых к нему документов посредством личного обращения заявителя в Администрацию сельского поселения Соболевское или многофункциональный центр, специалист, ответственный за прием документов, осуществляет следующую последовательность действий:

1) устанавливает предмет обращения;

2) устанавливает соответствие личности заявителя документу, удостоверяющему личность (в случае, если заявителем является физическое лицо);

3) проверяет наличие документа, удостоверяющего права (полномочия) представителя физического или юридического лица (в случае, если с заявлением обращается представитель заявителя);

4) осуществляет сверку копий представленных документов с их оригиналами;

5) проверяет заявление и комплектность прилагаемых к нему документов на соответствие перечню документов, предусмотрен-

ных пунктом 27 административного регламента;

6) проверяет заявление и прилагаемые к нему документы на наличие подчисток, приписок, зачеркнутых слов и иных неоговоренных исправлений, серьезных повреждений, не позволяющих однозначно истолковать их содержание;

7) осуществляет прием заявления и документов по описи, которая содержит полный перечень документов, представленных заявителем, а при наличии выявленных недостатков - их описание;

8) вручает копию описи заявителю.

84. Специалист многофункционального центра, ответственный за прием документов, в дополнение к действиям, указанным в пункте 83 административного регламента, осуществляет следующие действия:

1) проверяет комплектность представленных заявителем документов по перечню документов, предусмотренных пунктом 27 административного регламента;

2) формирует перечень документов, не представленных заявителем и сведения из которых подлежат получению посредством межведомственного информационного взаимодействия;

3) направляет специалисту многофункционального центра, ответственному за осуществление межведомственного информационного взаимодействия, сформированный перечень документов, не представленных заявителем и сведения из которых подлежат получению посредством межведомственного информационного взаимодействия;

4) при наличии всех документов и сведений, предусмотренных пунктом 27 административного регламента передает заявление и прилагаемые к нему документы специалисту многофункционального центра, ответственному за организацию направления заявления и прилагаемых к нему документов в Администрацию сельского поселения Соболевское.

Сотрудник многофункционального центра, ответственный за организацию направления заявления и прилагаемых к нему документов в Администрацию сельского поселения Соболевское, организует передачу заявления и документов, представленных заявителем, в Администрацию сельского поселения Соболевское в соответствии с заключенным соглашением о взаимодействии и порядке делопроизводства многофункционального центра.

85. Максимальное время приема заявления и прилагаемых к нему документов при личном обращении заявителя не превышает 15 минут.

86. При отсутствии у заявителя, обратившегося лично, заполненного заявления или не правильного его заполнении, специалист Администрации сельского поселения Соболевское или многофункционального центра, ответственный за прием документов, консультирует заявителя по вопросам заполнения заявления.

87. При поступлении заявления и прилагаемых к нему документов в Администрацию сельского поселения Соболевское посредством почтового отправления специалист Администрации сельского поселения Соболевское, ответственный за прием заявлений и документов, осуществляет действия согласно пункту 83 административного регламента, кроме действий, предусмотренных подпунктами 2, 4 пункта 81 административного регламента.

88. Опись направляется заявителю заказным почтовым отправление с уведомлением о вручении в течение 2 рабочих дней с даты получения заявления и прилагаемых к нему документов.

89. В случае поступления запроса о предоставлении муниципальной услуги и прилагаемых к нему документов (при наличии) в электронной форме посредством Единого портала государственных и муниципальных услуг или Портала государственных и муниципальных услуг Московской области специалист Администрации сельского поселения Соболевское, ответственный за прием документов, осуществляет следующую последовательность действий:

1) просматривает электронные образы запроса о предоставлении муниципальной услуги и прилагаемых к нему документов;

2) осуществляет контроль полученных электронных образов заявления и прилагаемых к нему документов на предмет целостности;

3) фиксирует дату получения заявления и прилагаемых к нему документов;

4) в случае если запрос на предоставление муниципальной услуги и документы, представленные в электронной форме, не заверены электронной подписью в соответствии с действующим законодательством направляет заявителю через личный кабинет уведомление о необходимости представить запрос о предоставлении муниципальной услуги и документы, подписанные электронной подписью, либо представить в Администрацию сельского поселения Соболевское подлинники документов (копии, заверенные в установленном порядке), указанных в пункте 24 адми-

нистративного регламента, в срок, не превышающий 5 календарных дней с даты получения запроса о предоставлении муниципальной услуги и прилагаемых к нему документов (при наличии) в электронной форме;

5) в случае если запрос о предоставлении муниципальной услуги и документы в электронной форме подписаны электронной подписью в соответствии с действующим законодательством направляет заявителю через личный кабинет уведомление о получении запроса о предоставлении муниципальной услуги и прилагаемых к нему документов.

90. Максимальный срок осуществления административной процедуры не может превышать 2 рабочих дней с момента поступления заявления в Администрацию сельского поселения Соболевское или многофункциональный центр.

91. Результатом исполнения административной процедуры по приему заявления и прилагаемых к нему документов, необходимых для предоставления муниципальной услуги, является:

1) в Администрации сельского поселения Соболевское - передача заявления и прилагаемых к нему документов сотруднику Администрации сельского поселения Соболевское, ответственному за регистрацию поступившего запроса на предоставление муниципальной услуги;

2) в многофункциональном центре:

а) при отсутствии одного или более документов, предусмотренных пунктом 27 административного регламента, – передача перечня документов, не представленных заявителем и сведения из которых подлежат получению посредством межведомственного информационного взаимодействия, специалисту многофункционального центра, ответственному за осуществление межведомственного информационного взаимодействия;

б) при наличии всех документов, предусмотренных пунктом 27 административного регламента, – передача заявления и прилагаемых к нему документов в Администрацию сельского поселения Соболевское.

92. Способом фиксации результата исполнения административной процедуры является опись принятых у заявителя документов или уведомление о принятии запроса о предоставлении муниципальной услуги и прилагаемых документов.

Регистрация заявления и документов, необходимых для предоставления муниципальной услуги

93. Основанием для начала осуществления административной процедуры является поступление специалисту Администрации сельского поселения Соболевское, ответственному за регистрацию поступающих запросов на предоставление муниципальной услуги, заявления и прилагаемых к нему документов.

94. Специалист Администрации сельского поселения Соболевское осуществляет регистрацию заявления и прилагаемых к нему документов в соответствии с порядком делопроизводства, установленным Администрации сельского поселения Соболевское, в том числе осуществляет внесение соответствующих сведений в журнал регистрации обращений о предоставлении муниципальной услуги и (или) в соответствующую информационную систему Администрации сельского поселения Соболевское.

95. Регистрация заявления и прилагаемых к нему документов, полученных посредством личного обращения заявителя или почтового отправления, осуществляется в срок, не превышающий 1 рабочий день, с даты поступления заявления и прилагаемых к нему документов в Администрацию сельского поселения Соболевское.

96. Регистрация заявления и прилагаемых к нему документов, полученных в электронной форме через Единый портал государственных и муниципальных услуг или Портал государственных и муниципальных услуг Московской области, осуществляется не позднее 1 рабочего дня, следующего за днем их поступления в Администрацию сельского поселения Соболевское.

97. Регистрация заявления и прилагаемых к нему документов, полученных Администрацией сельского поселения Соболевское из многофункционального центра, осуществляется не позднее 1 рабочего дня, следующего за днем их поступления в Администрацию сельского поселения Соболевское.

98. После регистрации в Администрации сельского поселения Соболевское заявление и прилагаемые к нему документы, направляются на рассмотрение специалисту Администрации сельского поселения Соболевское, ответственному за подготовку документов по муниципальной услуге.

99. Максимальный срок осуществления административной процедуры не может превышать 2 рабочих дней.

100. Результатом исполнения административной процедуры по приему и регистрации заявления и прилагаемых к нему докумен-

тов, необходимых для предоставления муниципальной услуги, является передача заявления и прилагаемых к нему документов сотруднику Администрации сельского поселения Соболевское, ответственному за предоставление муниципальной услуги.

101. При обращении заявителя за получением муниципальной услуги в электронной форме Администрация сельского поселения Соболевское направляет на Единый портал государственных и муниципальных услуг или Портал государственных и муниципальных услуг Московской области посредством технических средств связи уведомление о завершении исполнения административной процедуры с указанием результата осуществления административной процедуры.

102. Способом фиксации исполнения административной процедуры является внесение соответствующих сведений в журнал регистрации обращений за предоставлением муниципальной услуги или в соответствующую информационную систему Администрации сельского поселения Соболевское.

Обработка и предварительное рассмотрение заявления и представленных документов

103. Основанием для начала исполнения административной процедуры является поступление заявления и документов сотруднику Администрации сельского поселения Соболевское, ответственному за предоставление муниципальной услуги.

104. Сотрудник Администрации сельского поселения Соболевское, ответственный за предоставление муниципальной услуги, осуществляет следующие действия:

1) проверяет комплектность представленных заявителем документов по перечням документов, предусмотренных пунктами 24 и 27 административного регламента;

2) проверяет заявление и прилагаемые к нему документы на наличие подчисток, приписок, зачеркнутых слов и иных неоговоренных исправлений, серьезных повреждений, не позволяющих однозначно истолковать их содержание;

3) при отсутствии одного или более документов из числа документов, предусмотренных пунктом 24 административного регламента, а так же при выявлении в запросе на предоставление муниципальной услуги или в представленных документах недостоверной, искаженной или неполной информации, в том числе при предоставлении заявителем документов, срок действительности которых на момент поступления в Администрации сельского поселения Соболевское соответствует с действующим законодательством истек, подаче заявления и документов лицом, не входящим в перечень лиц, установленный законодательством и пунктом 3 настоящего административного регламента, или в случае, если текст в запросе на предоставление муниципальной услуги не поддается прочтению либо отсутствует, готовит проект решения об отказе в предоставлении муниципальной услуги и направляет его сотруднику Администрации сельского поселения Соболевское, ответственному за принятие решения;

4) формирует перечень документов, не представленных заявителем и сведения из которых подлежат получению посредством межведомственного информационного взаимодействия;

5) направляет сотруднику Администрации сельского поселения Соболевское, ответственному за осуществление межведомственного информационного взаимодействия, сформированный перечень документов, не представленных заявителем и сведения из которых подлежат получению посредством межведомственного информационного взаимодействия;

6) в случае наличия полного комплекта документов, предусмотренных пунктами 24 и 27 административного регламента, и при отсутствии выявленных в ходе предварительного рассмотрения заявления и прилагаемых к нему документов оснований для отказа в предоставлении муниципальной услуги, переходит к осуществлению административной процедуры принятия решения о предоставлении (об отказе в предоставлении) муниципальной услуги.

105. Максимальный срок выполнения административной процедуры не может превышать 3 рабочих дней.

106. Результатом административной процедуры является:

1) передача сотруднику Администрации сельского поселения Соболевское, ответственному за осуществление межведомственного информационного взаимодействия, сформированного перечня документов, не представленных заявителем и сведения из которых подлежат получению посредством межведомственного информационного взаимодействия;

2) передача сотруднику Администрации сельского поселения Соболевское, ответственному за принятие решения о предоставлении муниципальной услуги, проекта решения об отказе в предоставлении муниципальной услуги;

3) переход к осуществлению административной процедуры принятия решения о предоставлении (об отказе в предоставле-

нии) муниципальной услуги.

107. При обращении заявителя за получением муниципальной услуги в электронной форме Администрация сельского поселения Соболевское направляет на Единый портал государственных и муниципальных услуг или Портал государственных и муниципальных услуг Московской области посредством технических средств связи уведомление о завершении исполнения административной процедуры с указанием результата осуществления административной процедуры.

108. Способом фиксации административной процедуры является один из следующих документов:

1) перечень документов, не представленных заявителем и сведения из которых подлежат получению посредством межведомственного информационного взаимодействия;

2) проект уведомления заявителя об отказе в предоставлении муниципальной услуги.

Формирование и направление межведомственных запросов в органы (организации), участвующие в предоставлении муниципальной услуги

109. Основанием для начала административной процедуры по формированию и направлению межведомственного запроса о предоставлении документов, необходимых для предоставления муниципальной услуги, является непредоставление заявителем в Администрацию сельского поселения Соболевское или многофункциональный центр документов и информации, которые могут быть получены в рамках межведомственного информационного взаимодействия.

110. Межведомственный запрос о предоставлении документов и информации осуществляется сотрудником Администрации сельского поселения Соболевское или многофункционального центра, ответственным за осуществление межведомственного информационного взаимодействия. Многофункциональный центр осуществляет формирование и направление межведомственных запросов только в случае обращения заявителя за получением муниципальной услуги через многофункциональный центр.

111. Формирование и направление межведомственных запросов о предоставлении документов, необходимых для предоставления муниципальной услуги, осуществляется многофункциональным центром в соответствии с заключенными в установленном порядке соглашениями о взаимодействии, если исполнение данной процедуры предусмотрено заключенными соглашениями

112. Межведомственный запрос формируется и направляется в форме электронного документа, подписанного электронной подписью и направляется по каналам системы межведомственного электронного взаимодействия (далее - СМЭВ).

При отсутствии технической возможности формирования и направления межведомственного запроса в форме электронного документа по каналам СМЭВ, межведомственный запрос направляется на бумажном носителе по почте, по факсу с одновременным его направлением по почте или курьерской доставкой.

Межведомственный запрос о предоставлении документов и (или) информации, указанных в пункте 2 части 1 статьи 7 Федерального закона № 210-ФЗ, для предоставления муниципальной услуги с использованием межведомственного информационного взаимодействия в бумажном виде должен содержать следующие сведения, если дополнительные сведения не установлены законодательным актом Российской Федерации:

1) наименование органа или организации, направляющих межведомственный запрос;

2) наименование органа или организации, в адрес которых направляется межведомственный запрос;

3) наименование муниципальной услуги, для предоставления которой необходимо представление документа и (или) информации, а также, если имеется, номер (идентификатор) такой услуги в реестре муниципальных услуг;

4) указание на положения нормативного правового акта, которыми установлено представление документа и (или) информации, необходимых для предоставления муниципальной услуги, и указание на реквизиты данного нормативного правового акта;

5) сведения, необходимые для представления документа и (или) информации, установленные настоящим административным регламентом предоставления муниципальной услуги, а также сведения, предусмотренные нормативными правовыми актами как необходимые для представления таких документа и (или) информации;

6) контактная информация для направления ответа на межведомственный запрос;

7) дата направления межведомственного запроса;

8) фамилия, имя, отчество и должность лица, подготовившего и направившего межведомственный запрос, а также номер слу-

жебного телефона и (или) адрес электронной почты данного лица для связи;

9) информация о факте получения согласия, предусмотренного частью 5 статьи 7 Федерального закона № 210-ФЗ (при направлении межведомственного запроса в случае, предусмотренного частью 5 статьи 7 Федерального закона № 210-ФЗ).

Направление межведомственного запроса допускается только в целях, связанных с предоставлением муниципальной услуги.

Максимальный срок формирования и направления запроса составляет 1 рабочий день.

113. При подготовке межведомственного запроса сотрудник Администрации сельского поселения Соболевское или многофункционального центра, ответственный за осуществление межведомственного информационного взаимодействия, определяет государственные органы, органы местного самоуправления либо подведомственные государственным органам или органам местного самоуправления организации, в которых данные документы находятся.

114. Для предоставления муниципальной услуги Администрация сельского поселения Соболевское или многофункциональный центр направляет межведомственные запросы в жилищно-коммунальные службы Орехово-Зуевского муниципального района.

115. Срок подготовки и направления ответа на межведомственный запрос о предоставлении документов и информации, необходимых для предоставления муниципальной услуги, с использованием межведомственного информационного взаимодействия не может превышать пять рабочих дней со дня поступления межведомственного запроса в орган или организацию, предоставляющие документ и информацию.

116. Сотрудник Администрации сельского поселения Соболевское или многофункционального центра, ответственный за осуществление межведомственного информационного взаимодействия, обязан принять необходимые меры по получению ответа на межведомственный запрос.

117. В случае направления запроса сотрудником Администрации сельского поселения Соболевское ответ на межведомственный запрос направляется сотруднику Администрации сельского поселения Соболевское, ответственному за предоставление муниципальной услуги, в течение одного рабочего дня с момента поступления ответа на межведомственный запрос.

118. В случае направления запроса сотрудником многофункционального центра ответ на межведомственный запрос направляется сотруднику многофункционального центра, ответственному за организацию направления заявления и прилагаемых к нему документов в Администрацию сельского поселения Соболевское, в течение одного рабочего дня с момента поступления ответа на межведомственный запрос.

119. В случае не поступления ответа на межведомственный запрос в установленный срок в Администрации сельского поселения Соболевское или в многофункциональный центр принимаются меры, предусмотренные законодательством Российской Федерации.

120. В случае исполнения административной процедуры в многофункциональном центре сотрудник многофункционального центра, ответственный за организацию направления заявления и прилагаемых к нему документов в Администрации сельского поселения Соболевское, организует передачу заявления, документов, представленных заявителем, и сведений, полученных в рамках межведомственного информационного взаимодействия, в Администрацию сельского поселения Соболевское в соответствии с заключенным соглашением о взаимодействии и порядком делопроизводства в многофункциональном центре.

121. Результатом административной процедуры является:

1) в многофункциональном центре при наличии всех документов, предусмотренных пунктом 27 административного регламента – передача заявления и прилагаемых к нему документов в Администрацию сельского поселения Соболевское;

2) в Администрации сельского поселения Соболевское – получение в рамках межведомственного взаимодействия информации (документов), необходимой для предоставления муниципальной услуги заявителю.

122. При обращении заявителя за получением муниципальной услуги в электронной форме Администрация сельского поселения Соболевское направляет на Единый портал государственных и муниципальных услуг или Портал государственных и муниципальных услуг Московской области посредством технических средств связи уведомление о завершении исполнения административной процедуры с указанием результата осуществления административной процедуры.

Рассмотрение Жилищной комиссией заявления с прилагае-

мыми документами и принятие решения о вселении граждан в качестве членов семьи нанимателя жилого помещения по договору социального найма.

123. Основанием для начала данной административной процедуры является наличие полного пакета документов, необходимого для предоставления муниципальной услуги.

124. Сотрудник Администрации сельского поселения Соболевское, ответственный за подготовку документов, в течение трех календарных дней с даты поступления к нему полного пакета документов, необходимых для предоставления муниципальной услуги, обеспечивает их передачу в Жилищную комиссию при Администрации сельского поселения Соболевское (далее – Жилищная комиссия) на рассмотрение.

125. Администрация сельского поселения Соболевское организует проведение заседания Жилищной комиссии (состав Жилищной комиссии утверждается Главой сельского поселения Соболевское, а также подготавливает необходимые для рассмотрения на заседании информационно-аналитические и иные материалы).

126. Организация заседания Жилищной комиссии осуществляется в срок, не превышающий 30 календарных дней с момента регистрации заявления в Администрации сельского поселения Соболевское.

127. Состав Жилищной комиссии проверяет приложенный к заявлению пакет документов на наличие (отсутствие) оснований для отказа в предоставлении муниципальной услуги, указанных в пункте 32 административного регламента, а также на недопущение и на ограничения следующих параметров:

- соответствие требованиям действующего законодательства;

128. Критериями принятия решения является наличие (отсутствие) оснований для отказа в предоставлении муниципальной услуги, указанных в пункте 32 административного регламента.

129. По результатам рассмотрения Жилищной комиссией приложенного к заявлению пакета документов,

130. секретарь Жилищной комиссии оформляется протокол заседания Жилищной комиссии, в котором указываются:

а) фамилия, имя, отчество заявителя;

б) перечень рассматриваемых документов;

в) решение о вселении (отказе вселения) граждан в качестве членов семьи нанимателя в жилые помещения муниципального жилищного фонда.

131. Протокол заседания Межведомственной комиссии подписывается председателем Жилищной комиссии и членами Жилищной комиссии.

132. Протокол заседания Жилищной комиссии является основанием для подготовки проекта решения Главы сельского поселения Соболевское о вселении (отказе вселения) членов семьи нанимателя и иных граждан в жилые помещения муниципального жилищного фонда.

133. Подписанное Главой Администрации сельского поселения Соболевское решение о вселении (отказе вселения) членов семьи нанимателя и иных граждан в жилые помещения муниципального жилищного фонда, не позднее рабочего дня следующего за днем подписания передается на регистрацию сотруднику Администрации сельского поселения Соболевское, ответственному за прием и регистрацию документов.

134. Сотрудник Администрации сельского поселения Соболевское, ответственный за прием и регистрацию документов, осуществляет регистрацию подписанного Главой администрации сельского поселения Соболевское решения о вселении (отказе вселения) членов семьи нанимателя и иных граждан в жилые помещения муниципального жилищного фонда в течение 1 рабочего дня со дня его поступления на регистрацию.

135. При обращении заявителя за получением муниципальной услуги в электронной форме Администрация сельского поселения Соболевское направляет на Единый портал государственных и муниципальных услуг или Портал государственных и муниципальных услуг Московской области посредством технических средств связи уведомление о завершении исполнения административной процедуры с указанием результата осуществления административной процедуры.

136. Способом фиксации административной процедуры являются регистрация подписанного Главой администрации сельского поселения Соболевское решения о вселении (отказе вселения) членов семьи нанимателя и иных граждан в жилые помещения муниципального жилищного фонда в журнале регистрации документов или внесение соответствующих сведений в информационную систему Администрации сельского поселения Соболевское.

Выдача документа, являющегося результатом предоставления муниципальной услуги (доведение до заявителя факта результата предоставления муниципальной услуги)

137. Основанием для начала данной административной процедуры является наличие утвержденного решения о вселении (отказе вселения) членов семьи нанимателя и иных граждан в жилые помещения муниципального жилищного фонда.

138. Выдача результата предоставления муниципальной услуги осуществляется способом, указанным заявителем при подаче заявления и необходимых документов на получение муниципальной услуги, в том числе:

при личном обращении в Администрацию сельского поселения Соболевское;

при личном обращении в многофункциональный центр; посредством почтового отправления на адрес заявителя, указанный в заявлении;

через личный кабинет на Едином портале государственных и муниципальных услуг или Портале государственных и муниципальных услуг Московской области.

139. В случае указания заявителем на получение результата в многофункциональном центре, Администрация сельского поселения Соболевское направляет результат предоставления муниципальной услуги в многофункциональный центр в срок, установленный в соглашении, заключенном между Администрацией сельского поселения Соболевское и многофункциональным центром.

140. Выдача документа, являющегося результатом предоставления муниципальной услуги, осуществляется многофункциональным центром в соответствии с заключенными в установленном порядке соглашениями о взаимодействии, если исполнение данной процедуры предусмотрено заключенными соглашениями.

141. При обращении заявителя за получением муниципальной услуги в электронной форме Администрация сельского поселения Соболевское направляет на Единый портал государственных и муниципальных услуг или Портал государственных и муниципальных услуг Московской области посредством технических средств связи уведомление о завершении исполнения административной процедуры с указанием результата осуществления административной процедуры.

142. Результатом административной процедуры является выданная (направленная) с сопроводительным письмом заверенная копия решения о вселении (об отказе вселения) членов семьи нанимателя и иных граждан в жилые помещения муниципального жилищного фонда.

143. Общий максимальный срок выполнения административной процедуры не превышает 5 рабочих дней (но не более 3 календарных дней) со дня утверждения решения о вселении (отказе вселения) членов семьи нанимателя и иных граждан в жилые помещения муниципального жилищного фонда.

144. Способом фиксации административной процедуры являются регистрация выданного (направленного) решения о вселении (отказе вселения) членов семьи нанимателя и иных граждан в жилые помещения муниципального жилищного фонда в журнале исходящей корреспонденции или внесение соответствующих сведений в информационную систему Администрации Соболевское.

IV. Порядок и формы контроля за исполнением административного регламента предоставления муниципальной услуги

Порядок осуществления текущего контроля за соблюдением и исполнением ответственными должностными лицами положений административного регламента и иных нормативных правовых актов, устанавливающих требования к предоставлению муниципальной услуги

145. Текущий контроль за соблюдением и исполнением положений регламента и иных нормативных правовых актов, устанавливающих требования к предоставлению муниципальной услуги, осуществляется должностными лицами, ответственными за организацию работы по предоставлению муниципальной услуги.

146. Текущий контроль осуществляется путем проведения ответственными должностными лицами структурных подразделений Администрации сельского поселения Соболевское, ответственных за организацию работы по предоставлению муниципальной услуги, проверок соблюдения и исполнения положений регламента и иных нормативных правовых актов, устанавливающих требования к предоставлению муниципальной услуги.

Порядок и периодичность осуществления плановых и внеплановых проверок полноты и качества предоставления муниципальной услуги

147. Контроль за полнотой и качеством предоставления муниципальной услуги осуществляется в формах:

1) проведения плановых проверок;

2) рассмотрения жалоб на действия (бездействие) должностных лиц Администрации сельского поселения Соболевское, ответственных за предоставление муниципальной услуги.

148. В целях осуществления контроля за полнотой и качеством предоставления муниципальной услуги проводятся плановые и внеплановые проверки. Порядок и периодичность осуществления плановых проверок устанавливается планом работы Администрации сельского поселения Соболевское. При проверке могут рассматриваться все вопросы, связанные с предоставлением муниципальной услуги (комплексные проверки), или отдельный вопрос, связанный с предоставлением муниципальной услуги (тематические проверки). Проверка также может проводиться по конкретной жалобе заявителя.

149. Внеплановые проверки проводятся в связи с проверкой устранения ранее выявленных нарушений административного регламента, а также в случае получения жалоб заявителей на действия (бездействие) должностных лиц Администрации сельского поселения Соболевское, ответственных за предоставление муниципальной услуги.

Ответственность муниципальных служащих органов местного самоуправления и иных должностных лиц за решения и действия (бездействие), принимаемые (осуществляемые) в ходе предоставления муниципальной услуги

150. По результатам проведенных проверок, в случае выявления нарушений соблюдения положений регламента, виновные должностные лица Администрации сельского поселения Соболевское несут персональную ответственность за решения и действия (бездействие), принимаемые в ходе предоставления муниципальной услуги.

151. Персональная ответственность должностных лиц Администрации сельского поселения Соболевское закрепляется в должностных регламентах в соответствии с требованиями законодательства Российской Федерации и законодательства Московской области.

Положения, характеризующие требования к порядку и формам контроля за предоставлением муниципальной услуги, в том числе со стороны граждан, их объединений и организаций.

152. Контроль за предоставлением муниципальной услуги, в том числе со стороны граждан, их объединений и организаций, осуществляется посредством публикации сведений о деятельности Администрации сельского поселения Соболевское, получения гражданами, их объединениями и организациями актуальной, полной и достоверной информации о порядке предоставления муниципальной услуги и обеспечения возможности досудебного (внесудебного) рассмотрения жалоб.

153. Контроль за предоставлением муниципальной услуги, в том числе со стороны граждан, их объединений и организаций, осуществляется посредством открытости деятельности Администрации сельского поселения Соболевское при предоставлении муниципальной услуги, получения гражданами, их объединениями и организациями актуальной, полной и достоверной информации о порядке предоставления муниципальной услуги и обеспечения возможности досудебного (внесудебного) рассмотрения жалоб.

V. Досудебный (внесудебный) порядок обжалования решений и (или) действий (бездействия) органа местного самоуправления, предоставляющего муниципальную услугу, а также его должностных лиц, муниципальных служащих

Право заявителя подать жалобу на решение и (или) действия (бездействие) органа, предоставляющего муниципальную услугу, а также его должностных лиц, муниципальных служащих при предоставлении муниципальной услуги

154. Заявители имеют право на обжалование действий или бездействия Администрации сельского поселения Соболевское, должностных лиц Администрации сельского поселения Соболевское, муниципальных служащих, а также принимаемых ими решений при предоставлении муниципальной услуги в досудебном (внесудебном) порядке.

Предмет жалобы

155. Заявитель может обратиться с жалобой в том числе в следующих случаях:

1) нарушение срока регистрации запроса заявителя о предоставлении муниципальной услуги;

2) нарушение срока предоставления муниципальной услуги;

3) требование у заявителя документов, не предусмотренных нормативными правовыми актами Российской Федерации, нормативными правовыми актами Московской области, муниципальными правовыми актами для предоставления муниципальной услуги;

4) отказ в приеме документов, предоставление которых предусмотрено нормативными правовыми актами Российской Феде-

рации, нормативными правовыми актами Московской области, муниципальными правовыми актами для предоставления муниципальной услуги, у заявителя;

5) отказ в предоставлении муниципальной услуги, если основания отказа не предусмотрены федеральными законами и принятыми в соответствии с ними иными нормативными правовыми актами Российской Федерации, нормативными правовыми актами Московской области, муниципальными правовыми актами;

6) затребование с заявителя при предоставлении муниципальной услуги платы, не предусмотренной нормативными правовыми актами Российской Федерации, нормативными правовыми актами Московской области, муниципальными правовыми актами;

7) отказ органа, предоставляющего муниципальную услугу, должностного лица органа, предоставляющего муниципальную услугу, в исправлении допущенных опечаток и ошибок в выданных в результате предоставления муниципальной услуги документах либо нарушение установленного срока таких исправлений.

Органы местного самоуправления, уполномоченные на рассмотрение жалобы и должностные лица, которым может быть направлена жалоба

156. Администрация сельского поселения Соболевское, Глава и Заместитель Главы Администрации сельского поселения Соболевское

Порядок подачи и рассмотрения жалобы

157. Жалоба подается в орган, предоставляющий муниципальную услугу. Жалобы на решения, принятые руководителем Администрации сельского поселения Соболевское подаются в вышестоящий орган (при его наличии), либо, в случае его отсутствия, рассматриваются непосредственно руководителем Администрации сельского поселения Соболевское, предоставляющего муниципальную услугу.

158. Жалоба может быть направлена в Администрацию сельского поселения Соболевское по почте, через многофункциональный центр, по электронной почте, через официальный сайт органа, предоставляющего муниципальную услугу, посредством Единого портала государственных и муниципальных услуг, Портала государственных и муниципальных услуг Московской области, а также может быть принята при личном приеме заявителя.

159. Жалоба должна содержать:

а) наименование органа, предоставляющего муниципальную услугу, должностного лица органа, предоставляющего муниципальную услугу, либо муниципального служащего, решения и действия (бездействие) которых обжалуются;

б) фамилию, имя, отчество (последнее - при наличии), сведения о месте жительства заявителя - физического лица либо наименование, сведения о месте нахождения заявителя - юридического лица, а также номер (номера) контактного телефона, адрес (адреса) электронной почты (при наличии) и почтовый адрес, по которым должен быть направлен ответ заявителю;

в) сведения об обжалуемых решениях и действиях (бездействии) органа, предоставляющего муниципальную услугу, должностного лица органа, предоставляющего муниципальную услугу, либо государственного муниципального служащего;

г) доводы, на основании которых заявитель не согласен с решением и действием (бездействием) органа, предоставляющего муниципальную услугу, должностного лица органа, предоставляющего муниципальную услугу, либо муниципального служащего. Заявителем могут быть представлены документы (при наличии), подтверждающие доводы заявителя, либо их копии.

160. В случае необходимости в подтверждение своих доводов заявитель прилагает к письменному обращению (жалобе) документы и материалы либо их копии.

Сроки рассмотрения жалобы

161. Жалоба, поступившая в Администрацию сельского поселения Соболевское, подлежит регистрации не позднее следующего рабочего дня со дня ее поступления.

162. Жалоба, поступившая в Администрацию сельского поселения Соболевское, подлежит рассмотрению должностным лицом, наделенным полномочиями по рассмотрению жалобы, в течение пятнадцати рабочих дней со дня ее регистрации, а в случае обжалования отказа органа, предоставляющего муниципальную услугу, должностного лица органа, предоставляющего муниципальную услугу, в приеме документов у заявителя либо в исправлении допущенных опечаток и ошибок или в случае обжалования нарушения установленного срока таких исправлений - в течение пяти рабочих дней со дня ее регистрации.

Внесение изменений в результат предоставления муниципальной услуги в целях исправления допущенных опечаток и ошибок осуществляется Администрацией сельского поселения Соболевское в срок не более 5 рабочих дней.

Исчерпывающий перечень оснований для отказа в рассмотрении жалобы (претензии) либо приостановления ее рассмотрения 163. Уполномоченный на рассмотрение жалобы орган отказывает в удовлетворении жалобы в следующих случаях:

наличие вступившего в законную силу решения суда, арбитражного суда по жалобе о том же предмете и по тем же основаниям;

подача жалобы лицом, полномочия которого не подтверждены в порядке, установленном законодательством Российской Федерации;

наличие решения по жалобе, принятого ранее в соответствии с требованиями настоящих Правил в отношении того же заявителя и по тому же предмету жалобы.

164. Уполномоченный на рассмотрение жалобы орган вправе оставить жалобу без ответа в следующих случаях:

наличие в жалобе нецензурных либо оскорбительных выражений, угроз жизни, здоровью и имуществу должностного лица, а также членов его семьи;

отсутствие возможности прочитать какую-либо часть текста жалобы, фамилию, имя, отчество (при наличии) и (или) почтовый адрес заявителя, указанные в жалобе.

если в письменном обращении не указаны фамилия гражданина, направившего обращение, и почтовый адрес, по которому должен быть направлен ответ на обращение;

если жалоба подана заявителем в орган, в компетенцию которого не входит принятие решения по жалобе. В этом случае в течение 3 рабочих дней со дня ее регистрации указанный орган направляет жалобу в уполномоченный на ее рассмотрение орган и в письменной форме информирует заявителя о перенаправлении жалобы;

165. если в письменном обращении заявителя содержится вопрос, на который ему многократно давались письменные ответы по существу в связи с ранее направляемыми обращениями, и при этом в обращении не приводятся новые доводы или обстоятельства, должностное лицо либо уполномоченное на то лицо вправе принять решение о безосновательности очередного обращения и прекращении переписки с заявителем по данному вопросу при условии, что указанное обращение и ранее направляемые обращения направлялись в Администрацию сельского поселения Соболевское или одному и тому же должностному лицу. О данном решении уведомляется заявитель, направивший обращение;

если ответ по существу поставленного в обращении вопроса не может быть дан без разглашения сведений, составляющих государственную или иную охраняемую федеральным законом тайну, гражданину, направившему обращение, сообщается о невозможности дать ответ по существу поставленного в нем вопроса в связи с недопустимостью разглашения указанных сведений.

Результат рассмотрения жалобы

166. По результатам рассмотрения обращения жалобы Администрация сельского поселения Соболевское принимает одно из следующих решений:

1) удовлетворяет жалобу, в том числе в форме отмены принятого решения, исправления допущенных органом, предоставляющим муниципальную услугу, опечаток и ошибок в выданных в результате предоставления муниципальной услуги документах, возврата заявителю денежных средств, взимание которых не предусмотрено нормативными правовыми актами Российской Федерации, нормативными правовыми актами Московской области, муниципальными правовыми актами, а также в иных формах;

2) отказывает в удовлетворении жалобы.

Порядок информирования заявителя о результатах рассмотрения жалобы

167. Не позднее дня, следующего за днем принятия решения, заявителю в письменной или электронной форме направляется мотивированный ответ о результатах рассмотрения жалобы.

Право заявителя на получение информации и документов, необходимых для обоснования и рассмотрения жалобы

168. Заявитель имеет право на получение исчерпывающей информации и документов, необходимых для обоснования и рассмотрения жалобы.

169. Информация и документы, необходимые для обоснования и рассмотрения жалобы размещаются в Администрации сельского поселения Соболевское многофункциональном центре, на официальном сайте Администрации сельского поселения Соболевское многофункциональном центре, на Едином портале государственных и муниципальных услуг, Портале государственных и муниципальных услуг Московской области, а также может быть сообщена заявителю в устной и/или письменной форме.

Порядок обжалования решения по жалобе

170. Заявитель вправе обжаловать решения по жалобе вышестоящим должностным лицам.

171. В случае установления в ходе или по результатам рассмотрения жалобы признаков состава административного правонарушения или преступления Администрации сельского поселения Соболевское в установленном порядке незамедлительно направляет имеющиеся материалы в органы прокуратуры.

172. Заявитель имеет право на получение информации и документов, необходимых для обоснования и рассмотрения жалобы, при условии, что это не затрагивает права, свободы и законные интересы других лиц и что указанные документы не содержат сведения, составляющие государственную или иную охраняемую законодательством Российской Федерации тайну.

173. При подаче жалобы заявитель вправе получить следующую информацию:

174. местонахождение Администрации сельского поселения Соболевское;

перечень номеров телефонов для получения сведений о прохождении процедур по рассмотрению жалобы;

местонахождение органов местного самоуправления, фамилии, имена, отчества (при наличии) и должности их руководителей, а также должностных лиц, которым может быть направлена жалоба.

175. При подаче жалобы заинтересованное лицо вправе получить в Администрации сельского поселения Соболевское копии документов, подтверждающих обжалуемое действие (бездействие), решение должностного лица.

Способы информирования заявителей о порядке подачи и рассмотрения жалобы

176. Информирование заявителей о порядке подачи и рассмотрения жалобы на решения и действия (бездействие) Администрации сельского поселения Соболевское, должностных лиц Администрации сельского поселения Соболевское, муниципальных служащих, осуществляется посредством размещения информации на стендах в местах предоставления муниципальной услуги в Администрации сельского поселения Соболевское и многофункциональном центре, на официальном сайте Администрации сельского поселения Соболевское и многофункционального центра, на Едином портале государственных и муниципальных услуг и Портале государственных и муниципальных услуг Московской области, а также может быть сообщена заявителю в устной и (или) письменной форме.

Приложение 1

Справочная информация

о месте нахождения, графике работы, контактных телефонах, адресах электронной почты органа, предоставляющего муниципальную услугу, структурных подразделений органа, предоставляющего муниципальную услугу, многофункциональный центр и организаций, участвующих в предоставлении муниципальной услуги

1. Администрация сельского поселения Соболевское
Место нахождения Администрации сельского поселения Соболевское сельское поселение Соболевское, д. Соболево, д. 7а
График работы администрации сельского поселения Соболевское:

Понедельник:	с 08:00 до 17:00, обеденный перерыв с 12:30 до 13:30
Вторник:	с 08:30 до 16:30, обеденный перерыв с 12:30 до 13:30
Среда	с 08:30 до 16:30, обеденный перерыв с 12:30 до 13:30
Четверг:	с 08:30 до 16:30, обеденный перерыв с 12:30 до 13:30
Пятница:	с 08:30 до 16:30, обеденный перерыв с 12:30 до 13:30*
Суббота	выходной день
Воскресенье:	выходной день.

График приема заявителей в администрации сельского поселения Соболевское:

Понедельник:	с 08:00 до 17:00, обеденный перерыв с 12:30 до 13:30
Четверг:	с 08:30 до 16:30, обеденный перерыв с 12:30 до 13:30

Почтовый адрес: 142649, сельское поселение Соболевское, д. Соболево, д. 7а

Контактный телефон: 8(496)417-82-65

Официальный сайт Администрации сельского поселения Соболевское в сети Интернет: www.Sobolevskoe.ru

Адрес электронной почты администрации сельского поселения Соболевское в сети Интернет: sobolevo@bk.ru.

2. Многофункциональный центр, расположенный на территории Орехово-Зуевского муниципального района

1. Муниципальное автономное учреждение «Многофункциональный центр» Орехово-Зуевского муниципального района

2. Место нахождения 142670 Московская область, Орехово-Зуевский район, г. Ликино-Дулево, ул. Ленина, д. 15.

3. Почтовый адрес «МАУ «МФЦ» Орехово-Зуевского муниципального района 142670 Московская область, Орехово-Зуевский район, г. Ликино-Дулево, ул. Ленина, д. 15.

4. Юридический адрес «МАУ «МФЦ» Орехово-Зуевского муниципального района 142671 Московская область, Орехово-Зуевский район, г. Ликино-Дулево, ул. 1 Мая, д. 14а

5. График работы, адрес официального сайта, адрес электронной почты, а также телефон Call-центра «МАУ «МФЦ» Орехово-Зуевского муниципального района можно узнать на официальном сайте администрации Орехово-Зуевского муниципального района в сети Интернет: www.oz-rayon.ru, на официальном сайте администрации сельского поселения Соболевское в сети Интернет: <http://sobolevskoe.ru/>

Приложение 2

Форма заявления о предоставлении муниципальной услуги Администрации сельского поселения Соболевское от "___" _____ 20__ г.

В администрацию _____ от _____ (Ф.И.О.,

паспортные данные – серия, №, когда и кем выдан, адрес _____ места жительства, телефон)

ЗАЯВЛЕНИЕ

вселение членов семьи нанимателя и иных граждан в жилые помещения муниципального жилищного фонда

Прошу разрешить вселение в жилое помещение, расположенное по адресу: населенный пункт _____, улица _____, дом _____, корп. _____, квартира № _____, и занимаемое на основании договора социального найма № _____ от _____ в качестве совместно проживающего члена семьи _____ (Ф.И.О., степень родства, паспортные данные)

Причина вселения: _____

Результат муниципальной услуги выдать следующим способом:

- посредством личного обращения в Администрацию сельского поселения Соболевское;
- в форме электронного документа;
- в форме документа на бумажном носителе;
- почтовым отправлением на адрес, указанный в заявлении (только на бумажном носителе);
- отправлением по электронной почте (в форме электронного документа и только в случаях прямо предусмотренных в действующих нормативных правовых актах);
- посредством личного обращения в многофункциональный центр (только на бумажном носителе);
- посредством направления через Единый портал государственных и муниципальных услуг (только в форме электронного документа);
- посредством направления через Портал государственных и муниципальных услуг (только в форме электронного документа).

Наниматель: _____

(подпись)
С вселением

(Ф.И.О. вселяемого)
в качестве совместно проживающего члена семьи согласны: Совершеннолетние члены семьи нанимателя жилого помещения по договору социального найма:

1. _____
(Ф.И.О., паспортные данные)

2. _____
(Ф.И.О., паспортные данные)

(подпись)

<<Обратная сторона заявления>>

Отметка о комплекте документов (проставляется в случае отсутствия одного или более из документов, не находящихся в распоряжении органов, предоставляющих государственные или муниципальные услуги, либо подведомственных органам государственной власти или органам местного самоуправления организаций, участвующих в предоставлении муниципальной услуги):

О предоставлении не полного комплекта документов, требующихся для предоставления муниципальной услуги и предоставляемых заявителем, так как сведения по ним отсутствуют в распоряжении органов, предоставляющих государственные или муниципальные услуги, либо подведомственных органам государственной власти или органам местного самоуправления организаций, участвующих в предоставлении муниципальной услуги, предупрежден

Приложение 3

Блок- схема предоставления муниципальной услуги по приему заявок и документов для оформления разрешения на вселение членов семьи нанимателя и иных граждан в жилые помещения муниципального жилищного фонда

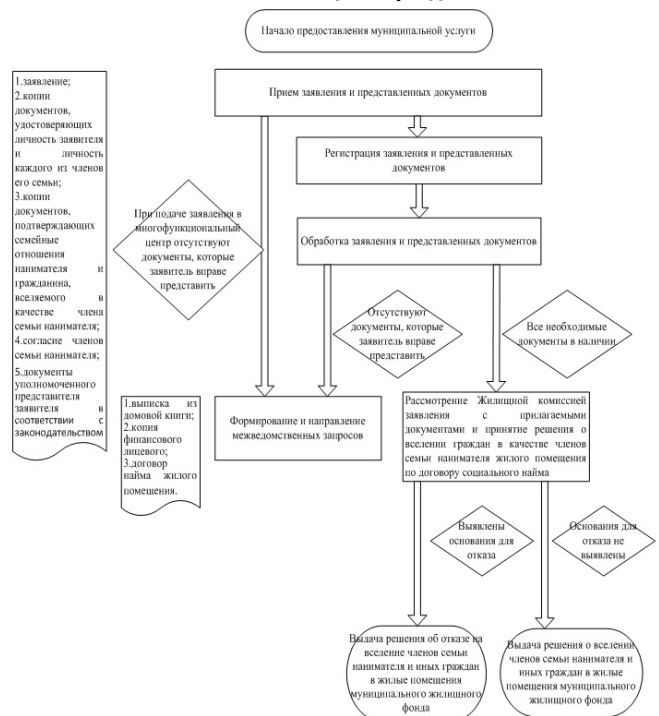

Ответственный за выпуск: О.А. Сычева. **Дизайн и верстка:** О.В. Сазонова
Адрес редакции: (АУ «Информационный центр») г. Ликино-Дулево, ул. Калинина, д. 10б.
Тираж 999 экземпляров.
 В соответствии с Решением Совета депутатов Орехово-Зуевского района №42/4 от 04.05.06г. «Информационный вестник Орехово-Зуевского района» является официальным печатным изданием для публикации правовых актов органов местного самоуправления, иных официальных документов. Учредитель — АУ «Информационный центр».
Отпечатано: ООО «Белый Орлан», Московская область, г. Ликино-Дулево, ул. Советская, д. 41